Лейбъ-Гвардіи Бомбардирская рота

1683 1933

Николай фонъ-Бурмейстеръ

Digitized by the Internet Archive
in 2014

https://archive.org/details/leibgvardiibomba008800

Лейбъ Гвардіи Бомбардирская рота

1683 1933

Объединенію Л.гв. Артиллерійской бригады

Общество офицеровъ Л.гв. 1-ой артиллерійской бригады

Генералъ-Адъютантъ, Генералъ-лейтенантъ

23 мая / 5 Іюня 1933 г.

Парижъ

Составилъ

Николай фонъ-Бурмейстеръ.

Изданіе

на правахъ рукописи, въ пятидесяти экземплярахъ

Общества

офицеровъ Л. Гв. 1-й Артиллерійской бригады

Парижъ – Ліонъ.

1933 годъ.

Первый прибнтъ N.

– Оглавленіе. –

Стр.

Предисловіе.

Глава I.- Потѣшные бомбардиры. Бомбардирская рота въ царствованіе Петра Великаго. 1

Глава II.- Бомбардирская рота съ 1725 по 1796 годъ. 28

Глава III.- Царствованіе Императора Павла I. „1-я Ген.-маіора Каннабиха" и „1-я Его Высочества" рота Л.Гв. Артиллерійскаго баталіона, до кампаніи 1805 года 31

Глава IV.- Кампаніи 1805 и 1807 г.г. 38

Глава V.- Отечественная война 1812 года 50

Глава VI - 1813-1814 г.г. Кульмъ - Лейпцигъ - Парижъ ... 64

Глава VII.- 1815 - 1877 г.г. 86

Глава VIII.- „Освободительная война 1877-78 г.г. 97

Глава IX.- 1878-1914 г.г. 104

Глава X.- Міровая война. 1914-1918 г.г. 114

Замѣченныя опечатки:

Читать:

Стр. 21.- 17 строка снизу: „русскія" вмѣсто „руссія"

" 41.- 19 " " : „отходъ" вмѣсто „отохъ"

" 51.- 8 " " пропущено, читать: „Ермоловъ требовалъ готовности ея..." и т.д.

" 96- 8 строка снизу: „Своихъ" вмѣсто „Свихъ".

" 141- 7 " сверху: „взятыя" вмѣсто „взятея".

Предисловіе.

Четверть тысячелѣтія истекаетъ въ этомъ году со времени учрежденія Царемъ Петромъ потѣшныхъ войскъ, ядромъ коихъ явилисе сверстники Великаго Царя-первые Бомбардиры,-основоположники регулярной Россійской Арміи, подлинные „птенцы гнѣзда Петрова."

Поиски въ архивахъ, произведенные въ 1883 г. на предметъ выясненія точнаго дня основанія „потѣшныхъ" войскъ-не дали исчерпывающаго, абсолютно-точнаго результата, почему Государь Императоръ Александръ III Высочайше повелѣть соизволилъ: считать днемъ основанія 23 мая стараго стиля, какъ дату наиболѣе вѣроятную и въ этотъ день въ 1883 г. праздновать 200-лѣтіе вышеупомянутаго событія.

Исходя изъ сего Монаршаго Повелѣнія-нынѣ здравствующіе чины 1-й Его Императорскаго Высочества Великаго Князя Михаила Павловича батареи Л.Гв. 1-й Артиллерійской бригады, прямой преемницы приснопамятной Бомбардирской роты и славной Батарейной №1 Его Высочества роты-23 мая стараго стиля 1933 г. отмѣчаютъ 250-лѣтнюю годовщину со дня учрежденія ихъ части.

Мы считаемъ, что долгъ нашъ, послѣднихъ носителей и хранителей ея безсмертныхъ вѣковыхъ традицій-запечатлѣть въ назиданіе потомству славные дѣянія предковъ равно какъ и живыя въ памяти нашей современныя намъ событія.-Отсутствіе средствъ принуждаетъ насъ, пока опубликовать скромный трудъ нашъ исполненный литографскимъ путемъ, въ ограниченномъ числѣ экземпляровъ, опустивъ множество имѣющихъ большой интересъ и цѣнность приложеній.

Послѣдовавшее въ связи съ революціей уничтоженіе архивовъ, невозможность воспользоваться уцѣлѣвшими матеріалами-сильно затруднили составленіе предстоящаго труда, почему-допуская возможность наличія въ немъ ряда погрѣшностей и неточностей-обращаемся ко всѣмъ, кто прочтетъ его-съ просьбой сообщить соотвѣтствующія исправленія и добавленія.

Источниками въ составленіи нашей работы-послужили: „Исторія Л.Гв. Преображенскаго полка. 1683-1883 г." Гв. Кап. А. Чичерина (изд. 1883 г.), „Исторія Гвардейской Артиллеріи" Кап. П. Потоцкаго (изд. 1896 г.), „Историческій очеркъ батареи Л.Гв. 2-й Артиллерійской бригады" соч. П. Бѣляева (изд. 1873 г.), „Историческій Музей Л.Гв. 1-й Артиллерійской бригады" Шт. Кап. Савенко (изд 1910).

„Памятка Крестоваго Похода 1877-78 г.г." Н.А. Епанчина (изд. 1927), рукописи: Д.В. Альтфатера: „Записки объ боевыхъ дѣйствіяхъ батарей Л.Г. 1-й Артиллерійской бригады во время Мировой Войны 1914-1918 г.г.", Н.М. фонъ-Энденъ „Л.Г. 1-я Артиллерійская бригада" (1892-1913 г.г.) и изданную полковниками Шатиловымъ и Ла-монтовымъ хронологическую „Памятку Л.Г. 1-й Артиллерійской бригады". –

Составитель всепреданнѣйше приноситъ глубокую благодарность Его Высочеству Герцогу Михаилу Георгіевичу Мекленбургъ-Стрелицкому за преподанныя указанія, сообщеніе ряда личныхъ въ высшей степени цѣнныхъ воспоминаній и рѣдчайшихъ фотографій, искренно благодаритъ Союзъ Преображенцевъ за предоставленіе для изученія Полковой Исторіи, Н.М. фонъ-Эндена – за огромный выполненный имъ предварительный трудъ по производству выборокъ изъ „Исторіи Л.Г. Преображенскаго полка" и „Историческаго очерка батарей Л.Г. 2-й Артиллерійской бригады", за его заботы и хлопоты по изданію, В.А. Кагоровскому, Н.Б. Рейну и В.Б. Матусевичу – за сообщеніе крайне цѣнныхъ личныхъ воспоминаній. –

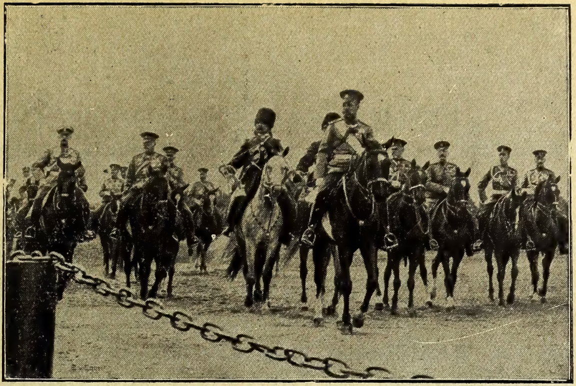

Царскій смотръ

Наслѣдникъ Цесаревичъ

ерцогъ Михаилъ Георгіевичъ Мекленбургъ-Стрелецкій

мандиръ 1-ой Е.И.В. В. Кн. Михаила Павловича батареи (1895-1901).

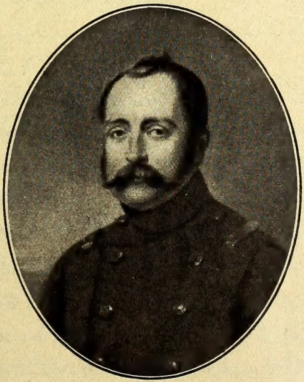

Великій Князь Михаилъ Павловичъ

Шефъ 1 бат. Л.-Гв. 1 арт. бригады.

Глава I.

Потѣшные бомбардиры.

Бомбардирская Рота въ царствованіе Петра Великаго.

Во второй половинѣ 1682 года Царица Наталія Кирилловна съ девятилѣтнимъ Сыномъ Царемъ Петромъ удалилась въ подмосковное село Преображенское. На деревенскомъ просторѣ, не стѣсняемый замкнутымъ, теремнымъ укладомъ жизни московской юный Царь пользуясь полной свободой съ увлеченіемъ предался любимымъ Своимъ воинскимъ забавамъ окруженный сверстниками Своими дѣтьми селъ Преображенскаго и Семеновскаго.

Исторія сохранила имена ихъ, первыхъ „потѣшныхъ," первыхъ солдатъ регулярной Россійской Арміи тридцати четырехъ бомбардировъ. Тридцать пятымъ и первымъ - былъ самъ Царь, именовавшій Себя „первымъ бомбардиромъ." „Роспись бомбардирамъ второй статьи" относится къ 1682 г., являясь древнѣйшимъ именнымъ спискомъ войскъ составившихъ Гвардію.*)

Игры приняли вскорѣ крупные размѣры утративъ характеръ дѣтскихъ забавъ. Геніальный Отрокъ быстро постигъ всю важность и серьезность военнаго дѣла. Особенно сблизившись съ шотландцемъ Гордономъ, генераломъ Русской службы, серьезнымъ и ученымъ человѣкомъ и швейцарцемъ Лефортомъ, полковникомъ, - тоже весьма способнымъ и обходительнымъ - Царь Петръ подъ ихъ руководствомъ ревностно принялся за науки.

---

*) „Роспись бомбардирамъ второй статьи":
Якимъ Воронинъ, Леонтій Часовниковъ, Яковъ Вернеръ, Василій Постниковъ, Алексѣй Потемкинъ, Гаврило Буторинъ, Данило Новицкій, Гаврило Меньшиковъ, Артемій Растригинъ, Осипъ Звѣревъ, Максимъ Поляковъ, Кондратій Потемкинъ, Иванъ Ирванцовъ, Якимъ Моляръ, Ермолай Скворцовъ, Герасимъ Верещагинъ, Ѳедоръ Конковъ, Иванъ Филиповъ, Ѳедоръ Щербаковъ, Александръ Кикинъ, Андрей Клементьевъ, Степанъ Буржениновъ (одинъ изъ первыхъ сержантовъ Бомбардирской Роты), Петръ Гутманъ, Михайло Тансовъ, Василій Полтевъ, Иванъ Володимеровъ, Александръ Меньшиковъ, Лукьянъ Верещагинъ, Петръ Сумароковъ, Михайло Кобелевъ, Тимофей Филиповъ, Ѳедоръ Соколовъ, Иванъ Овцынъ, Степанъ Васильевъ. („Исторія Гвардейской Артиллеріи", стр. 362.)
[Кабинетныя дѣла, кн. №53, см. Гоха, „Военный Сборникъ", т. XI., 1860 г. „Бомбардиры въ потѣшныхъ войскахъ Петра Великаго."]

Въ 1683 году Петръ не имѣя средствъ для организаціи своихъ потѣшныхъ войскъ тайно вызываетъ охочихъ людей изъ среды придворныхъ служителей. Годъ этотъ является моментомъ перехода Царя отъ игръ со сверстниками къ дѣйствительному формированію воинской части. Первымъ откликнулся на призывъ Царя и записался 30 ноября 1683 г. конюхъ при потѣшныхъ лошадяхъ, Сергѣй Леонтьевичъ Бухвостовъ. Примѣру его послѣдовали многіе другіе: Данило Новицкій, Лука Хабаровъ, Якимъ Воронинъ, Григорій Лукинъ, Степанъ Бужениновъ. Многіе изъ нихъ уже раньше приняли участіе въ Царскихъ потѣхахъ ибо имена ихъ мы встрѣчаемъ въ спискѣ бомбардировъ относящемся еще къ 1682 году. Кромѣ придворныхъ слугъ стали записываться и знатные юноши, отпрыски родовъ, державшихъ сторону молодого Царя, среди нихъ: Ѳ.А. Апраксинъ, Кн. Репнинъ, братья Романъ и Яковъ Брюссы, Ягужинскій, Кривцевъ, Петръ Чернышевъ, И.И. Бутурлинъ, Кн. Петръ Голицынъ, Толстой, Шафировъ. Создалась рота Преображенскихъ потѣшныхъ насчитывавшая въ 1683 году 50 человѣкъ. Петръ началъ службу барабанщикомъ а затѣмъ солдатомъ, неся наравнѣ съ прочими наряды въ караулѣ и на земляныя работы, не отличаясь отъ нихъ въ одеждѣ, спалъ въ палаткѣ и довольствовался изъ солдатскаго котла.

Въ 1684 году рота увеличилась 300 чел. охотниковъ Сокольничьяго двора кои были зачислены съ разрѣшенія Царя Іоанна. Въ 1687 г. явно былъ „кликнутъ кличъ" къ охочимъ людямъ коихъ явилось до 1000 человѣкъ. Часть людей изъ с. Преображенскаго переведена была въ с. Семеновское и послужила началомъ Л-Гв. Семеновскаго полка. Въ августѣ 1689 г. выяснилось намѣреніе Царевны Софіи сдѣлаться изъ временной правительницы – Самодержицей. Открылся заговоръ стрѣльцовъ намѣревавшихся убить Царя Петра. Послѣдній ускакалъ ночью въ Троице-Сергіевскую Лавру куда къ утру стянулись вѣрныя войска. Царевна Софія была свергнута. Царь Петръ съ братомъ приступилъ къ самостоятельному управленію государствомъ.

Съ 1690 г. Царь Петръ проявляетъ особо-кипучую дѣятельность въ обученіи своихъ потѣшныхъ. Изучивъ досконально солдатскую службу самъ, онъ требуетъ тѣхъ-же знаній и отъ другихъ.

Происходятъ двухсторонніе маневры въ коихъ привлекаются стрѣльцы Сухарева полка, полки Гордона и Лефорта и артиллерія. Первый маневръ, въ 1692 г. носитъ названіе Семеновскаго похода; въ 1694 г. – походы Кожуховскій и Коломенскій, причемъ въ послѣднемъ приняло участіе съ одной стороны – 20.000 а съ другой – 35.000 человѣкъ. Это уже не забавы, не игра а почти подлинное воспроизведеніе дѣйствительной войны. Обѣ стороны несутъ потери убитыми и ранеными. Самъ Петръ обожженъ разорвавшимся близъ него, начиненнымъ горючимъ веществомъ горшкомъ. Въ описаніи Кожуховскаго похода встрѣчаемъ упоминаніе объ участіи въ немъ бомбардировъ: „Въ то-же время изъ города учинили нѣкоторую хитрость. Изъ-за стѣны начали лить въ нашу пѣхоту изъ мѣдныхъ трубъ воду, чтобы вымочивъ ружья и гранаты, сдѣлать ихъ негодными къ употребленію. Преображенскіе бомбардиры отвѣтили тою-же хитростію но съ большимъ успѣхомъ: Утвердивъ одинъ конецъ трубы въ Москвѣ-рѣкѣ они зачали бить водою столь прытко, что даже щиты, коими непріятель укрывался, повалили назадъ и съ водою вымоченный непріятель разбѣжался. x)

„Въ 1694 г. при Преображенскомъ полку учреждена независимо отъ полковой артиллеріи, особая артиллерійская команда, названная по волѣ Государя Бомбардирскою Ротою, въ которую Онъ самъ записался подъ скромнымъ названіемъ Петра Алексѣева. xx)

Ближайшее знакомство съ историческими данными касающимися вышеупомянутой Роты показываетъ, что бомбардиры были прежде всего „комнатные“ или „палатные“ люди“ вродѣ придворныхъ, исполнявшихъ всевозможныя порученія Царю. Когда одного изъ нихъ, по имени – Новицкаго, находившагося въ Берлинѣ съ научною цѣлью, дамы спрашивали, что означаетъ званіе „бомбардиръ“ – онъ не затруднился перевести: „камеръ-юнкеръ“.

По отзывамъ современниковъ Петровскіе бомбардиры „это люди, которые должны были хорошо знать военное дѣло, артиллерію, кораблестроеніе, архитектуру-

x) Ласковскій
xx) „Исторія Л.Гв. Преображенскаго полка.

иностранные языки и другія науки, чтобы правильно исполнять Царскія приказы и слѣдить за точнымъ ихъ исполненіемъ." Изъ вышеупомянутаго можно заключить, что мастеры были образованные царедворцы съ военными наклонностями, изучившіе спеціально артиллерійское искусство – ближайшіе исполнители Монаршихъ повелѣній.
Кромѣ того, Бомбардирская Рота являлась подлинной артиллерійской школой тѣхъ временъ, съ теоретическимъ курсомъ и подготовляла боевыхъ и знающихъ артиллеристовъ для Гвардіи и арміи для полковыхъ командъ пушкарей. По окончаніи школы производились выпускные экзамены, на которыхъ неукоснительно присутствовалъ самъ Петръ и лишь при условіи удовлетворительнаго окончанія курса возможно было расчитывать на повышеніе по службѣ. Наконецъ, Рота являлась полигономъ для стрѣльбы изъ всевозможныхъ орудій, съ производствомъ стрѣлковой отчетности; ей же поручались опыты имѣвшіе цѣлью усовершенствованіе и годности разныхъ предметовъ артиллерійской матеріальной части.
Въ административномъ отношеніи – входя въ составъ Преображенскаго полка – Рота имѣла свой особый штатъ, считалась старшею и на всѣхъ торжествахъ "въ тѣ времена случавшихся слѣдовала впереди съ литаврами и хоругвью." Ея снабженіе, исключая артиллерійскихъ – поступали отъ Полка. Обмундированіе – одинаковое съ послѣднимъ за исключеніемъ головного убора, до 1704 г. состоявшаго изъ медвѣжьей шапки съ алымъ верхомъ; шапокъ начальныхъ людей былъ лисій или бобровый а верхъ обшитъ галуномъ; впослѣдствіи шапки эти были замѣнены шляпами. x)
Тѣсно связанная узами родства и послѣдующей совмѣстной боевой службой съ Преображенскимъ полкомъ Бомбардирская Рота получила однако при основаніи Санктъ-Петербурга отдѣльное отъ полка помѣщеніе, имѣла свою особую линію производства и особые оклады жалованья а офицеры – старшинство одного чина передъ полковыми. xx) Такъ напримѣръ – „бомбардиръ-поручикъ" – соотвѣтствовалъ чину полкового Капитана. Бомбардиры обучали неотъемлемую составную часть полка – команду пушкарей, изъ ихъ числа назначались впослѣдствіи офицеры и капралы.

x) Штабсъ-Капитанъ Савельевъ „Историческій музей Л.-Гв. 1-й Артиллерійской бригады."
xx) „Табель о рангахъ", 24 Января 1722 г.

Все вышеупомянутое даетъ понять, почему Бомбардирская Рота выдвинула изъ среды своей столь много мужей сделавшихся впоследствiи ближайшими сотрудниками Царя, равно какъ увековечившихъ имена свои въ качестве выдающихся руководителей специальныхъ отраслей знанiя военнаго искусства: инженерной, артиллерiйской, мореходной и кораблестроительной.
Изъ числа ихъ упомянемъ имена: Александра Меньшикова, перваго поручика Бомбардирской Роты, подполковника Преображенской Лейбъ-Гвардiи, по началу — Царскаго денщика а вскоре — ближайшаго сотрудника Царя, Кавалера Ордена Св. Андрея Первозваннаго, фельдмаршала съ 1709 г., генералиссимуса съ 1727 г., единственнаго мужского пола Кавалера Ордена Св. Екатерины; ученыхъ артиллеристовъ: Брюса, Корчмина, Скорнякова-Писарева; выдающихся мореходовъ: Сенявина, Муханова; первыхъ русскихъ кораблестроителей: Скляева, Гаврiила Меньшикова.
Вспомнимъ также блистательнаго бомбардирскаго сержанта Гаврiила Щепотьева, отличавшагося то въ качестве удалого начальника летучаго отряда, то облеченнаго особенной доверенностью Государя — при выполненiи всякихъ трудныхъ возлагаемыхъ на него порученiй; возвратясь къ Роте — Щепотьевъ скромно вступаетъ въ ряды орудiйной прислуги; погибъ онъ во цвете летъ, на отнятомъ имъ непрiятельскомъ корабле, смертью храбрыхъ запечатлевъ блестящiй подвигъ.
Упомянемъ еще разъ перваго Россiйскаго солдата С.Л. Бухвостова, который 30 ноября 1683 г. „при начале военно-потешной службы первейшимъ въ оную самохотно предсталъ, потому Государь Петръ Великiй тогда-же самъ первенствомъ почтить его соизволилъ." Скромный и не честолюбивый онъ многократно отказывался отъ предлагаемыхъ ему Царемъ повышенiй и скончался въ чине артиллерiи маiора 30 ноября 1728 г., ненадолго переживъ кончину своего Государя. Вернувшiйся въ 1722 г. изъ заграничной командировки въ Мецъ, въ военно-инженерную школу, предокъ А.С. Пушкина — знаменитый „Арапъ Петра Великаго" — Ибрагимъ (Абрамъ) Ганнибалъ — после назначенiя на военно-инженерныя работы въ Кронштадте, опреде-

...онъ поручикомъ въ Бомбардирскую Роту Преображенскаго полка.x)

Бомбардиры сопутствовали Царю въ Его заграничныхъ путешествіяхъ и принесли на Родину всѣ свѣдѣнія, какія только можно было добыть въ тѣ времена въ чужихъ краяхъ въ области артиллерійской науки. Опытъ многолѣтней, жестокой борьбы со Швеціей, армія коей почиталась лучшей въ Европѣ - указалъ Петру Великому пути дальнѣйшаго развитія и преобразованія нашего рода оружія. По свидѣтельству иностранцевъ (Манштейнъ), „Русская артиллерія была превосходна и едва-ли имѣла равную себѣ въ Европѣ" xx)

Потребность выдѣленія Роты въ самостоятельную часть легко объясняется свойствами самого оружія. Въ полевыхъ бояхъ были употребляемы орудія полковыя и полевыя. Первыя обслуживались полковыми пушкарями, вторыя-же, вплоть до 1710 г., до созданія Артиллерійскаго полка, - исключительно бомбардирами xx) явившимися единственной полевой артиллеріей русскихъ войскъ. При осадахъ крѣпостей, при построеніи циркумъ-валаціонной линіи бомбардиры дѣйствовали при осадныхъ орудіяхъ, усиляемые полковыми пушкарями. Малое число коихъ оставлялось для обслуживанія полковой артиллеріи. Въ полѣ, при осадахъ и штурмахъ Рота состояла въ распоряженіи Генералъ-Фельдцейхмейстера, находясь подъ личной командой Вѣнценоснаго Капитана, „начавшаго службу бомбардиромъ съ перваго Азовскаго походу, когда Каланчи взяты" по собственному Его свидѣтельству. „Первѣйшая Гвардія Его Величества." - называлъ Бомбардирскую роту Князь А. Д. Меншиковъ.

Въ 1694 г. во время похода на Бѣлое Море, когда бомбардиры готовились составить экипажъ Царскаго корабля - Государь пожаловалъ имъ образъ морского угодника Святителя Николая Мирликійскаго Чудотворца. Съ того времени, въ теченіе почти четверти тысячелѣтія, икона эта сопровождала Бомбардирскую роту и ея преемниковъ во

x) Вл. Ходасевичъ. „Пушкинъ" (Статья „Начало жизни", газета „Возрожденіе" № 2524, 30 апрѣля 1932 г.

xx) Въ отличіе отъ бомбардирской роты послѣдняго - Рота именовалась „Бомбардирская Рота Преображенскаго полка" или „Л. Гв. Бомбардирская Рота" (Полн. Собр. Зак., т.т. IV, V)

всѣхъ походахъ и бивуакахъ.х)

25 Апрѣля 1695 г. является датой окончательнаго сформированія Роты какъ самодовлѣющей артиллерійской единицы, а 30-го числа того-же мѣсяца былые соучастники Царскихъ игръ - выступили въ I-й Азовскій походъ. Въ этотъ день войска строемъ прослѣдовали мимо дворца Царя Іоанна Алексѣевича на погрузку у Всесвятскаго монастыря. Впереди Преображенскаго полка шла бомбардирская рота во главѣ съ бомбардиромъ Петромъ Алексѣевымъ, прочія-же роты вели ихъ капитаны.

Прибывъ къ Азову 29 іюня Царь Петръ построилъ батареи и 8 іюля приступилъ къ бомбардированію турецкой твердыни. Находясь на одной изъ батарей - Петръ втеченіе двухъ недѣль пробылъ тамъ безотлучно, начиняя гранаты и лично стрѣляя; именно къ этимъ днямъ относятся историческія слова Царя объ началѣ его службы бомбардиромъ. Здѣсь бомбардиры понесли первыя потери: убиты командиръ батареи Кн. Өедоръ Троекуровъ и бомбардиры Якимъ Воронинъ и Григорій Лукинъ. Походъ закончился неудачно и, хотя 5 іюля русскимъ удалось одержать частичный успѣхъ захватомъ крѣпостныхъ башенъ на р. Донѣ - 17 іюля осада была снята, а 22 ноября Гвардія возвратилась въ Москву.

Первый боевой опытъ показалъ Царю всѣ недочеты и необходимыя усовершенствованія (одной изъ главныхъ причинъ неудачи было позднее прибытіе къ Азову). Послѣ четырехъ мѣсяцевъ новыхъ, усиленныхъ приготовленій, 15 марта 1696 г. Петръ снова выступилъ въ походъ. Вторая осада Азова началась 19 мая а 18 іюля крѣпость пала. Государь рѣшилъ перестроить ее и возложилъ эту задачу на Цесарскаго Инженера де-Лаваля въ помощь коему дана команда отъ Бомбардирской Роты въ составѣ 10 гранатчиковъ, 20 пушкарей и 2 кузнецовъ, при сержантѣ Думординѣ. хх)

х) Находясь подъ Нарвой святыня эта была спасена чудомъ. Образъ былъ подъ Полтавой и на Прутѣ. Церковь Гвардіи подъ Нарвой была во имя Св. Николая. На бомбардирахъ лежала постоянная обязанность устраивать походную церковь для Царя. Гр. Моро-де-Бразе въ запискахъ своихъ постоянно упоминаетъ, что Государь (Прутскій походъ) слушалъ обѣдню въ церкви бомбардировъ (Моск. Арх. М. И. Д.)

хх) „Исторія Преображенскаго полка". Азанчевскій I (Изд. 1859 г. стр. 9)

Недолго до II Азовскаго похода въ Бозѣ почилъ Царь Іоаннъ Алексѣевичъ, братъ и соправитель Царю Петра, оставившій по себѣ лишь дочерей. Царь Петръ сталъ единодержавнымъ Государемъ.

Окрыленный первымъ, только-что одержаннымъ успѣхомъ надъ могущественнымъ врагомъ, Петръ задумалъ постройку большого флота и созданіе коалиціи всѣхъ государствъ Европы съ цѣлью изгнать изъ нея турокъ. Со свойственной характеру Его горячностью-Онъ немедлу приступилъ къ осуществленію Своего плана. Постройка флота приняла характеръ общенародной повинности, приказано было организовать „кумпанства", всѣ вообще посадскіе (городскіе) люди общими силами должны были построить 12 кораблей, землевладѣльцы-ж духовнаго званія по одному съ каждыхъ 8000 дворовъ, а свѣтскіе-съ 1000. Обезпечивъ финансовую сторону своего предпріятія Царь принялся за техническую. Дабы дать будущему Своему флоту своихъ, русскихъ, флотоводцевъ и кораблестроителей и избавиться отъ необходимости выписывать изъ-за границы иностранныхъ специалистовъ-Царь Петръ отправилъ въ 1697 г. заграницу для изученія тяжёлой и невѣдомой „навигацкой науки" 50 молодыхъ людей. Въ числѣ ихъ отправились бомбардиры: Сенявинъ и Мухановъ, будущіе выдающіеся моряки, Скляевъ и Гаврило Меньшиковъ - первые русскіе кораблестроители.

Вторую часть своего проекта - созданіе обще-европейской коалиціи противъ турокъ Царь рѣшилъ осуществить путемъ дипломатическихъ переговоровъ съ заинтересованными государствами, съ каковой цѣлью весною 1697 г. изъ Москвы отправилось „Великое Посольство" во главѣ съ Лефортомъ и Ѳ. А. Головинымъ въ сопровожденіи свиты въ нѣсколько сотъ человѣкъ; въ составѣ ея были и бомбардиры. Самъ Государь отправился съ посольствомъ скрывшись въ свитѣ подъ именемъ Преображенскаго урядника Петра Михайлова. Управленіе Государствомъ на время Своего отсутствія Царь Петръ поручилъ довѣреннымъ и близкимъ людямъ: дядѣ Льву Кирилловичу Нарышкину, „дядькѣ" Своему, Кн. Борису Голицыну и Ѳедору Ромодановскому - „князю-кесарю."

Въ политическомъ отношеніи посольство потерпѣло полное фіаско - вражда Габсбурговъ съ Бурбонами занимала Европу и ей было не до

турокъ. Но лично для самого молодого Царя результаты путешествія были огромные - оно явилось отправной точкой дальнѣйшихъ его коренныхъ преобразованій.
Сухой пріемъ у шведовъ въ Ригѣ; дружественный пріемъ у Бранденбургскаго курфюрста Фридриха, съ которымъ Петръ тутъ же заключилъ торговый договоръ; Голландія - Саардамъ, Амстердамъ, гдѣ Петръ „своими трудами и мастерствомъ новый корабль построилъ и на воду спустилъ." Убѣдившись, что научной теоріи кораблестроенія въ Голландіи нѣтъ а таковое производится „съ долговременной практики" Царь Петръ устремился въ Англію, посѣтилъ Лондонъ и на казенной верфи въ Дептфордѣ, „черезъ четыре мѣсяца оную науку окончилъ." Побывавъ затѣмъ вмѣстѣ съ посольствомъ въ Вѣнѣ Царь собрался было ѣхать въ издревле славную мореходствомъ Венецію но недобрыя вѣсти объ вспыхнувшемъ въ Москвѣ стрѣлецкомъ возстаніи потребовали срочнаго возвращенія на Родину. Обратный путь лежалъ черезъ Польшу. Здѣсь Царь Петръ быстро сдружился съ новымъ, избраннымъ по смерти Яна Собѣскаго королемъ Польскимъ и курфюрстомъ Саксонскимъ Августомъ. Въ теченіе этого свиданія впервые высказана была мысль объ совмѣстныхъ дѣйствіяхъ противъ Швеціи, идея всецѣло захватывшая Петра - возобновленіе исконной борьбы за обладаніе Балтійскимъ побережьемъ.
Воротясь въ Москву и убѣдившись, что дѣло объ стрѣлецкомъ бунтѣ разслѣдовано недостаточно строго - Государь назначилъ знаменитый „стрѣлецкій розыскъ" закончившійся казнью 2000 стрѣльцовъ, расформированіемъ ихъ полковъ съ запрещеніемъ принимать стрѣльцовъ въ солдаты.
Съ 1699 г., вступивъ въ союзъ съ Польшей и Даніей Царь Петръ дѣятельно сталъ готовиться къ войнѣ противъ Швеціи, моментъ начать которую признавался благопріятнымъ ввиду недавняго вступленія на престолъ юнаго и легкомысленнаго короля Карла XII. Выждавъ заключенія мира съ Турціей въ августѣ 1700 г. - Царь немедленно двинулъ свои войска къ Балтійскому морю. Началась продолжавшаяся двадцать одинъ годъ Великая Сѣверная Война. Бомбардиры выступили въ походъ къ берегамъ Финскаго залива и приняли участіе въ осадѣ крѣпости Нарвы дѣйствуя во главѣ съ

Державнымъ своимъ Капитаномъ. х) На предварительную „тайную рекогносцировку" командированы были бомбардирской роты Сержантъ Василий Корчминъ. Петръ сосредоточилъ подъ Нарвой все свое регулярное войско, до 40.000 чел. и по прибытіи-произвелъ осмотръ осаднаго лагеря въ сопровожденіи Кн. Трубецкого, Герцога фонъ-Круа и двухъ бомбардирскихъ сержантовъ: Меньшикова и Корчмина. Итакъ-квартира Петра помѣщается у бомбардировъ, на о. Камчерголомъ. 26 сентября съ 50 бомбардирами Петръ произвелъ рекогносцировку крѣпости. хх)

Вскорѣ выяснилось, насколько недооцѣнили союзники своего противника. Несмотря на молодость и крайнее легкомысліе Карлъ XII обладалъ огромной энергіей и крупнымъ дарованіемъ полководца. Короткимъ ударомъ обрушившись на Копенгагенъ онъ принудилъ Данію къ миру а 19 ноября столь-же быстро и неожиданно появился подъ Нарвой и атаковалъ Русскую армію стоявшую укрѣплённымъ лагеремъ на лѣвомъ берегу р. Наровы. Ворвавшись въ лагерь съ запада Карлъ смялъ наши войска и погналъ ихъ къ рѣкѣ; имѣя передъ

х) Историкъ Устряловъ (т. IV, ч. I., стр. 483) сообщаетъ нижеслѣдующія свѣдѣнія о званіяхъ и чинахъ кои въ разные періоды присваивалъ себѣ Царь Петръ: Походъ къ Бѣлому Морю (1693) сержантъ Преображенскаго полка; 2-й походъ туда-же (1694)-шкиперъ; Кожуховскіе маневры и 1-й Азовскій походъ-бомбардиръ; II-й Азовскій походъ (1696) капитанъ; путешествіе по Европѣ-десятникъ; Саардамъ и Ость-Индская верфь-тиммерманъ; по возвращеніи въ Россію Schiptimmerman; въ началѣ Вел. Свв. войны-капитанъ и „басомъ" (кораб. мастеръ) а спустя шесть лѣтъ Полковникъ Преображенскаго полка.- Историкъ Гвардейской Артиллеріи Рачъ уточняетъ эти данныя въ отношеніи бомбардирской Роты: до 1700 г.-первый бомбардиръ Преображенскаго полка" съ 1700 г.-"Капитанъ Бомбардирской Роты (Роспись бомбардировъ, Кабинетныя дѣла и архивъ Преобраз. полка) Принявъ званіе Полковника Преображенскаго полка Государь оставался капитаномъ Бомбардирской Роты. (Ист. Гв. Арт. Н.П. Потоцкій. стр. 3).

хх) Здѣсь имѣла мѣсто измѣна Кап. Гуммерта. Вскорѣ онъ раскаялся но Петръ не отвѣчалъ на его письма. Измѣнник-шведы сами повѣсили измѣнника.

сотой лишь одинъ мостъ русскіе спасались въ плаве и гибли. Петръ въ это время отсутствовалъ, находясь въ Новгородѣ. Все высшее начальство во главѣ съ Герцогомъ фонъ-Круа-позорно бѣжало, что усугубило панику. Устояла лишь Гвардія: Преображенцы, Семеновцы и Бомбардирская Рота, остановленные своими командирами, оградились рогатками, успѣшно отбили всѣ атаки непріятеля и переправившись по мосту послѣдними-отошли въ арьергардѣ, прикрывъ безпорядочное бѣгство всей арміи. За проявленную въ этотъ день доблесть Преображенцы, Семеновцы и бомбардиры удостоились первой боевой награды: всѣмъ оберъ-офицерамъ названныхъ частей пожалованы были нагрудные знаки съ орденскимъ Андреевскимъ крестомъ увѣнчаннымъ короною, со скрещенными подъ крестомъ лавровой и дубовой вѣтвями и съ датою Нарвскаго сраженія: „N. 0. 19.-1700." Въ томъ-же году Преображенцы, Семеновцы и Бомбардирская Рота получили наименованіе Гвардіи.

Полагая силы Петра уничтоженными, Карлъ обратился на третьяго своего врага, Короля Августа и сдѣлавъ это-совершилъ роковую для себя ошибку: Петръ не преслѣдуемый шведами быстро оправился, Карлъ-же, по выраженію самого Царя-„надолго увязъ въ Польшѣ." Въ 1701 г. въ Динабургѣ послѣдовало новое для обсужденія дальнѣйшихъ совмѣстныхъ дѣйствій свиданіе Царя Петра съ Королемъ Августомъ. Государя сопровождалъ Меншиковъ, къ этому времени уже бомбардиръ-поручикъ Преображенскаго полка а съ нимъ и Бомбардирская Рота. Квартировали въ Новгородѣ и въ декабрѣ 1701 г. вернулись въ Москву. Съ наступленіемъ весны 1702 г. военныя дѣйствія снова развиваются сопровождаемыя теперь неизмѣннымъ успѣхомъ русскаго оружія. Въ іюнѣ Бомбардирская Рота участвовала въ пораженіи шведскаго генерала Кронгорта въ бою на р. Ижорѣ а 2 сентября-въ осадѣ Кр. Нотебургъ, древняго новгородскаго Орѣшка. Самъ Царь участвовалъ въ штурмѣ во главѣ Бомбардирской Роты. 13 октября Нотебургъ палъ и переименованъ въ Шлиссельбургъ, явился подлиннымъ ключомъ къ

упорно прорубаемому „окну въ Европу." „Хотя и зѣло твердъ былъ сей орѣхъ" говаривалъ Петръ по поводу сего событія: „однако-же счастливо разгрызенъ!" Первымъ губернаторомъ Шлиссельбурга назначенъ бомб.-пор. Меньшиковъ. 6 декабря Гвардія вернулась въ Москву. Самъ Царь вступалъ въ Свою столицу во главѣ Бомбардирской Роты, ведя ее за отбитыми у шведовъ артиллеріей. Весной 1703 г. спустившись къ устью р. Невы Петръ осадилъ укрѣпленіе Ніеншанцъ при впаденіи въ Неву р. Охты и 1 мая, снова находясь во главѣ бомбардировъ - овладѣлъ имъ. 7 мая - Преображенцы и Семеновцы предводимые „Бомбардирскимъ Капитаномъ" взяли два шведскихъ корабля находившихся возлѣ - нынѣ - Васильевскаго острова. 16 мая на о. Люстъ-Эйландъ состоялась закладка С.-Петербургской Петропавловской Крѣпости. Произведя рекогносцировку о. Котлинъ Петръ съ Гвардіей вернулся въ Москву вступивъ туда снова во главѣ Бомбардирской Роты въ строю коей шелъ и Цесаревичъ Алексѣй; Рота была „въ шапкахъ нѣмецкихъ съ опушками большими медвѣжьими!" Въ 1704 г. былъ предположенъ походъ на Кексгольмъ. Преображенцы и Семеновцы съ Государемъ двинулись на судахъ внизъ по Невѣ но пройдя 5 верстъ получили отъ б. Апраксина увѣдомленіе объ появленіи Шведовъ подъ Нарвой, съ суши и съ моря. 30 мая прибыли къ Нарвѣ, осадили ее и 16 августа крѣпость пала.

19 декабря Гвардія торжественно вступила въ Москву а 18 февраля 1705 г. въ составѣ отряда Кн. Меньшикова двинулась на Полоцкъ. Здѣсь, по плану фельдмаршала Огильви Преображенцы получили новый штатъ „табель". Бомбардирская Рота въ немъ не значилась, что касается послѣдней, то въ 1701 г. въ Бомбардирской Ротѣ считалось:
2 капитана (одинъ изъ коихъ-капитанъ-поручикъ?)
1 поручикъ, 6 сержантовъ, 8 капраловъ, 2 барабанщика, 160 рядовыхъ, 2 каптенармуса, 2 писаря. (При Преображенскомъ полку состояла своя команда пушкарей: 2 капрала и 62 рядовыхъ.) x)

1 августа - выступленіе къ Митавѣ. Государь совершаетъ походъ съ Бомбардирской Ротой въ качествѣ ея Капитана. 13 августа - вступленіе въ

x) „Исторія Гвардейскихъ Пушкарей."

Ригу, 15 августа — занятіе Митавы. 28 августа осаждающіе принудили къ сдачѣ главнѣ Митавскаго замка. Доставка артиллеріи была возложена на Бомбардирской Роты Капитанъ-поручика х) Корчмина, нанимавшаго суда и исправлявшаго дороги по пути слѣдованія транспорта. Къ 1 сентябрю большая часть артиллеріи прибыла на мѣсто а 3 сентябрю утромъ замокъ сдался на капитуляцію. Одновременно посланный отрядъ, артиллеріей коего командовалъ Кап.-пор. Корчминъ — 14 сентябрю взялъ Баускъ послѣ чего послѣдовало распоряженіе двигаться на Гродно, гдѣ сосредоточилось 40.000 войска. 15 Январю шведская армія появилась вблизи верковъ крѣпости Гродно и на сообщеніяхъ съ Россіей. Для обезпеченія границы Государь повелѣлъ укрѣпить сплошную линію отъ Пскова черезъ Смоленскъ до Брянска и задачу эту возложилъ на Бомбардирской Роты Кап.-пор. Корчмина, получившаго нижеслѣдующій указъ:

„Отъ Смоленска до Брянска и отъ Брянска (до тѣхъ мѣстъ, гдѣ великія поля и степи придутъ) сдѣлать засѣку на 150 шаговъ хх) шириною, а гдѣ перерывы лѣса дѣлать во время ростами линію, только того смотрѣть, чтобы линіи не долги были и для того такихъ искать мѣстъ. Всѣ дороги малыя засѣчь на 300 саж. шириной и оставить большія безъ которыхъ быть невозможно и тутъ сдѣлать ревелины по образцу съ полисадами и шлагбаумами и крѣпкими шпанигрейтерами.

Всѣмъ воеводамъ и приказчикамъ и бурмистрамъ быть ему въ сей работѣ послушнымъ. Позади линіи сдѣлать дороги на 90 шаговъ шириною а гдѣ болота и рѣки — путь мосты, чтобы въ 4 человѣка можно идти было чтобы нашему войску удобнѣе оную линію оборонить. Чтобы у мужиковъ у которыхъ есть ружья, приказные ихъ нами, также косы насаду прямо и рогатины имѣли и готовы были для карауловъ и обороны и для того приказать тѣмъ, кои владѣютъ подъ смертною казнью о семъ и прочемъ все исполнить со всякимъ прилежаніемъ какъ доброму человѣку надлежитъ и отвѣтъ

х) современный чинъ — штабсъ-капитанъ.

хх) шаговъ

достойный даръ."

24 марта 1706 г. армія наша отступила отъ Гродно. Государь въ это время находился въ Нарвѣ, гдѣ встрѣтилъ Праздникъ Св. Пасхи. Отойдя отъ Гродно Преображенскій полкъ сосредоточился въ Гомелѣ. 29 іюня Царь Петръ праздновалъ день Своего Тезоименитства а 30 іюня полкъ выступилъ въ походъ на Кіевъ. 6 августа 1706 г. Государь принялъ на Себя чинъ Полковника Преображенскаго полка. 16 сентября Полкъ выступилъ въ Могилевъ гдѣ и простоялъ до конца года.

Между тѣмъ, подъ Выборгомъ, въ ночь на 12 октября команда въ 48 чел. во главѣ съ бомбардирскимъ серж. Щепотьевымъ и бомб. Дубасовымъ захватила два шведскихъ бота (изъ коихъ одинъ „Есперпъ" былъ адмиральскій). Щепотьевъ и Дубасовъ пали смертью храбрыхъ, тѣла ихъ перевезены въ Петербургъ и съ особыми почестями преданы землѣ.

Ввиду несогласія Карла XII на заключеніе мира начало 1707 г. посвящено было укомплектованію арміи, военнымъ приготовленіямъ, подготовкѣ къ оборонѣ. Кап.-пор. бомбардирской Роты В. Корчминъ командируется для укрѣпленія Москвы.

3-й батальонъ Л.Г. Преображенскаго полка, половина Гренадерской и бомбардирской Ротъ остаются въ Могилевѣ, затѣмъ весь Полкъ сосредотачивается въ Мѣстѣ Петриково (Мин. губ.) гдѣ подъ руководствомъ нѣсколькихъ солдатъ бомбардирской Роты строитъ мостъ черезъ р. Мозырь. Въ мартѣ послѣдовали переходы въ Острогъ и Дубно. Преображенцы и Семеновцы къ этому времени посажены на коней. Покупка коней поручается бомбардирской Роты Кап.-пор. В. Корчмину. Особенно спѣшно посажены 1-й бат., Гренадерская и бомбардирская роты съ коими Государь собирался предпринять экспедицію въ Польшу. Въ іюлѣ минувшаго года Литовскій Гетманъ Синицкій отбилъ вер... Борисова обозъ съ 40.000 руб. казенныхъ денегъ и укрылся въ кр. Быховъ; предстояло взять послѣднюю и захватить Синицкаго. При начавшейся осадѣ крѣпости примѣнена была постепенная атака, причемъ участіе бомбардировъ, руководившихъ всѣми осадными работами и бомбардировкой крѣпости было весьма важно, что и было засвидѣтельствовано послѣ паденія Быхова собственноручнымъ письмомъ Государя Командующему Ротой Пор. Скорнякову-Писареву.

Въ концѣ ноября 1707 г. весь Преображенскій полкъ съ бомбардирской Ротой сосредоточенъ у Кейдановъ, съв.-вост. Ковно

ки въ теченіе первой половины 1708 г. совершаетъ походъ по маршруту: Путивль - Велькаміръ - Невель - Смоленскъ - д. Горки (Могил. губ.) - Мстиславль; къ 16 августа расположены въ Рясне, 20 августа - въ Кричевѣ, двигаясь оттуда черезъ Стро-коньи, 29 августа въ сраженіи при с. Добромъ разбиты войска Шведскаго ген. Росса, послѣ чего ретируются къ Мстиславлю.

Дабы уяснить себѣ причины столь частыхъ и нервно-совершаемыхъ въ діаметрально противоположныхъ направленіяхъ переброекъ, достаточно окинуть быстрымъ взглядомъ общее развитіе военныхъ дѣйствій.

Еще къ началу 1707 года Королю Августу пришлось оставить борьбу, невзирая на помощь Россіи; изгнавъ его изъ Польши - Карлъ XII настоялъ на избраніи новаго короля, и Великаго князя, Станислава Лещинскаго. Вторгнувшись въ предѣлы Курфюршества Саксонскаго Карлъ принудилъ Августа къ миру и, отдохнувъ въ Саксоніи въ концѣ 1707 г., выступилъ въ походъ противъ Россіи, лишенной союзниковъ и раздираемой внутренними неурядицами. Взявъ въ началѣ 1708 г. Гродно - Карлъ XII двинулся на Москву. Имѣя при себѣ 40.000 отборнаго войска онъ ожидалъ прибытія изъ Лифляндіи ген. Левенгаупта во главѣ 16.000 солдатъ и въ сопровожденіи громаднаго обоза боевыхъ припасовъ. Разбивъ Русскихъ при с. Головчинѣ шведы овладѣли переправою черезъ Днѣпръ у Могилева и Царь Петръ не безъ основанія ожидалъ дальнѣйшаго ихъ продвиженія къ Смоленску въ стремленіи къ конечной цѣли, къ Москвѣ. Вмѣсто этого Карлъ круто повернулъ на югъ и пошелъ въ Малороссію разсчитывая на гетмана Мазепу въ теченіе двадцати лѣтъ успѣшно управлявшаго Украйной. Разгромъ Польши, грозный ударъ готовый обрушиться на Россію - привели Мазепу къ рѣшенію измѣнить Москвѣ, дабы не раздѣлить съ нею горькую участь побѣжденныхъ. Царь узналъ объ измѣнѣ Гетмана лишь когда шведы рѣзко повернули на югъ. Левенгаупту предстояло догнать главныя силы. Учтя все это - Государь лично не далъ имъ соединиться и встрѣтилъ отрядъ Левенгаупта на р. Сожѣ при д. Лѣсной - разбилъ его на голову. Свыше половины шведовъ полегло на полѣ битвы и лишь малая часть ихъ пробилась на югъ во главѣ со своимъ генераломъ. 5.000 повозокъ груженыхъ провіантомъ и боевыми припасами сдѣлались добычей побѣдителей. Особенно отличилась въ томъ сраженіи Гвардія - Преображенцы, Семеновцы и Бомбардирская Рота!

Лишенный провіанта и подкрепленій Левенгаупта Карлъ не нашелъ ожидаемаго и на Украинѣ. Какъ-разъ въ моментъ, когда Мазепа готовился открыто передаться шведамъ — кн. Меншиковъ едва не захватилъ самого гетмана съ малымъ отрядомъ сердюковъ успѣвшаго бѣжать къ Карлу XII, — взялъ штурмомъ казачью столицу — Батуринъ и парализовалъ всякую возможность возстанія. Карлъ и Мазепа зимовали между Ромнами и Гадячемъ окруженные со всѣхъ сторонъ русскими войсками, среди враждебно настроеннаго населенія, видѣвшаго въ шведахъ враговъ своихъ. Послѣ расправы съ Левенгауптомъ, ко 2 октября Гвардія сосредоточилась въ Смоленскѣ, 20 октября слѣдуя черезъ Глуховъ и Путивль — прибыла въ Лебединъ а къ 26 декабря расположилась въ г. Сумы и 14 февраля 1709 г. входя въ составъ корпуса Шереметева приняла участіе въ бою при Рашевкѣ.
Весною Карлъ двинулся къ берегамъ р. Ворсклы и осадилъ кр. Полтаву овладѣніе коей ему было важно какъ прочная база для дальнѣйшаго похода на Москву, равно какъ и выходъ въ предѣлы „дикаго поля", путь для установленія связи со способными поддержать его татарами и турками. При крайней скудости боевыми припасами Карлъ лишенъ былъ возможности бомбардировать крѣпость, всѣ-же штурмы успѣшно отражались мужественно оборонявшимся небольшимъ гарнизономъ.
Учитывая все-же возможное паденіе Полтавы и вслѣдъ затѣмъ проникновеніе шведовъ черезъ Бѣлгородъ въ Воронежъ, мѣсто сосредоточенія флота и большихъ складовъ, Царь Петръ собралъ всѣ свои силы и двинулся къ Полтавѣ, намѣреваясь дать Карлу XII генеральное сраженіе, таковое и произошло 27 іюня 1709 г. подъ самой Полтавой.
Царь Петръ и Король Карлъ оба приняли непосредственное участіе въ битвѣ непрерывно подвергаясь смертельной опасности; шляпа Царя и сѣдло были прострѣлены, третья пуля ударившись въ грудь не расплющилась о Св. Крестъ, носимый Государемъ. Русскіе ввели въ бой 42.000 чел., шведы — 30.000. Артиллерія послѣднихъ была крайне слаба ибо, ввиду отсутствія пороха они смогли дѣйствовать лишь 4 пушками у насъ-же было 72 орудія. Сосредоточивъ главныя силы въ укрѣпленномъ лагерѣ и дабы создать своего рода плотину о которую долженъ былъ разбиться наступательный порывъ шведовъ — Царь Петръ подъ прямымъ угломъ къ лагерю, въ перелѣскѣ протяженіемъ около версты — выстроилъ 10 редутовъ. Бой начался лихой кавалерійской атакой Меншикова завлекшей шведовъ на

линію редутовъ прохода какового они уже потеряли 6 баталіоновъ и нѣсколько эскадроновъ оторвавшихся отъ боевого порядка. Здѣсь, внезапно вдругъ подъ фланговый огонь артиллеріи изъ укрѣпленнаго лагеря гдѣ расположена была и бомбардирская рота - шведы дрогнули и въ безпорядкѣ побѣжали къ лѣсу около котораго Карлъ остановилъ ихъ и снова построилъ боевой порядокъ. Выведя главныя силы изъ лагеря, осѣнивъ ихъ крестообразно своею шпагой - Государь повелъ ихъ въ атаку. Тщетно шведы пытались прорвать нашъ центръ - Царь Петръ во-время подоспѣлъ съ резервами во главѣ вѣрнѣйшихъ своихъ Преображенцевъ и Семеновцевъ. Въ то-же время кавалерія Меньшикова обойдя правый флангъ непріятеля снова атаковала шведовъ и рѣшила участь сраженія къ 11 ч. у. уже закончившагося. Половина шведской арміи была перебита и взята въ плѣнъ, остатки-же во главѣ съ Левенгауптомъ бѣжали вдоль р. Ворсклы къ Днѣпру и настигнутые Меньшиковымъ близъ с. Переволочна - сдались на милость побѣдителя.

„Воины!" - писалъ Царь Петръ въ своемъ приказѣ передъ битвой: „пришелъ часъ который долженъ рѣшить судьбу Отечества. Вы не должны помышлять что сражаетесь за Петра, но за Государство Петру врученное, за родъ свой, за Отечество, за Православную нашу вѣру и Церковь. Не должна васъ смущать слава непобѣдимости непріятеля, которой ложь вы доказали не разъ своими побѣдами. Имѣйте въ сраженіи правду и Бога защитника вашего а о Петрѣ вѣдайте, что ему жизнь не дорога; жила-бы только Россія во славѣ и благоденствіи для благосостоянія вашего."...

Велико было самопожертвованіе Державнаго Вождя, воочію неотъемлема доблесть славныхъ нашихъ предковъ по справедливости оцѣненная Государемъ благодаря коимъ Онъ именовалъ ихъ „Сыны Отечества", „Возлюбленные чада". x)

Немедленно послѣ Полтавской баталіи Петръ сосредоточилъ свои войска къ побережью Балтійскаго моря и, для обезпеченія подступовъ къ Петербургу, приступилъ къ завоеванію Лифляндіи и Финляндіи. Молодой флотъ Россійскій покинувъ Финскій Заливъ вышелъ въ открытое море и соединился съ датскимъ. Воспользовавшись разгромомъ шведовъ подъ Полтавой - Саксонія и Данія снова вступили въ войну, но польскій

x) П. Потоцкій. „Исторія Гвардейской Артиллеріи". Стр. 3.

престолъ Вернулся Августъ а Станиславъ Лещинский покинулъ
предѣлы Рѣчи Посполитой. Участвовавъ въ плѣнении остатковъ
шведской армии у Переволочны 30 iюню, Гвардiя совершила
походъ на Ковно, гдѣ находилась до 12 октябрю, послѣ чего
перевезена въ Литву и пробывъ тамъ нѣкоторое время-
выступила въ Москву куда торжественно и вступила
21 декабрю 1709 г.

Въ связи съ развитiемъ военныхъ дѣйствiй на сѣвер-
номъ театрѣ, для взятiя Выборга снаряженъ былъ осад-
ной корпусъ командованiе коимъ возложено на гр.
Апраксина; корпусъ прибылъ къ Выборгу 22 марта 1710 г.
Одновременно, находившейся въ Москвѣ Гвардiи повелѣ-
но перейти въ С. Петербургъ. Около 24 марта Преображен-
цы заняли Красный Кабачекъ и Лигово. Въ апрѣлѣ, по-
ловина Преображенскаго полка во главѣ съ Государемъ
направилась по льду къ Выборгу, остальная-же часть,
1700 чел. распредѣленные на 30 бригантинъ, по 69 чел.
на каждой, для дѣйствiя съ моря и обезпеченiя под-
воза боевыхъ припасовъ и провiанта. 18 маю бомб.-
пор. Скорняковъ-Писаревъ командированъ въ Дерптъ,
для указанiя маршрута осадной артиллерiи корпуса
Шереметева, коей надлежало прибыть къ Выборгу.
28 маю батареи были готовы а 1 iюню - приступлено къ
бомбардированiю крѣпости. На 9 iюню назначенъ
штурмъ но въ это время отъ коменданта крѣпости при-
былъ парламентеръ съ предложенiемъ о сдачѣ.
11 iюню прибылъ Государь и 12 iюню командировалъ
для веденiя переговоровъ Л.Г. Преображенскаго полка
капитана Нарышкина. Сдача крѣпости послѣдовала
въ тотъ-же день.

Тѣмъ временемъ, бѣжавшiй послѣ Полтавы въ Тур-
цiю и проживавшiй тамъ Карлъ XII достигъ своей цѣли:
вовлекъ въ войну Турцiю. Ввиду осложненiй отноше-
нiй съ послѣдней Гвардiи приказано было перейти
въ Лифляндiю гдѣ однако она не расположилась
по причинѣ свирѣпствовавшаго тамъ морового повѣт-
рiя а была расквартирована по рѣкѣ Лугѣ, отъ
устья и вверхъ. Въ ноябрѣ - перешли въ Новгородъ
а 20 январю 1711 г. расположились въ с. Преображенскомъ
25 февралю, послѣ торжественнаго молебствiя въ
Москвѣ, Гвардiя снова выступила въ походъ, слѣ-
дуя первоначально на Смоленскъ. Однако, на маршѣ,
Петръ измѣнилъ маршрутъ направившись на
Мозырь. 20 апрѣлю расположились въ Полонномъ
(сѣвернѣе Житомира) а въ концѣ маю выступили

Браславъ, куда и прибыли 1 іюня. 8 іюня двинулись
Днѣстру, 12 іюня достигли рѣки. Царь Петръ съ Госу-
рыней слѣдовали и расположились вмѣстѣ съ Гвард-
18 іюня послѣдовала переправа а 19 іюня - край-
тяжелый вслѣдствіе отсутствія провіанта и силь-
й жары походъ на Яссы, куда прибыли 23 іюня,
слѣ чего двигавшемуся въ авангардѣ Л.Гв. Преобра-
енскому полку велѣно было продолжать движеніе
Фальчи. 7 іюля, по полученіи донесенія о занятіи
альчи противникомъ Преображенцамъ приказано
ло отступить, что полкъ доблестно выполнилъ выдер-
авъ продолжавшійся шесть часовъ среди боя. Обй-
, 40.000 русскихъ войскъ при 120 ор. расположились
еугольникомъ у р. Прутъ и были окружены турка-
численность коихъ достигала 200.000 чел.
9 іюля наша армія выдерживала непрерывную
таки турокъ отбивъ ихъ успѣшно причемъ потери
ковъ достигали 7.000 чел. наши-же - 1.500. Видя
ную безнадежность положенія Государь рѣшилъ
пытаться заключить миръ. Въ ночь на 10 іюля
рь послалъ гонцомъ въ Петербургъ офицера съ
сьмомъ адресованнымъ Сенату. „Господа
енаторы" - гласило это письмо: „Симъ извѣщаю
съ, что Я со всѣмъ своимъ войскомъ безъ вины
и погрѣшности со стороны нашей, но един-
венно только по полученнымъ ложнымъ извѣ-
тіямъ, x) въ четыре краты сильнѣйшею турецкою
илою такъ окружены, что всѣ пути къ полученію
овіанта пресѣчены и что Я безъ особливыя божія
омощи ничего иного предвидѣть не могу, кро-
ѣ совершеннаго пораженія, или, что Я впаду
ъ турецкій плѣнъ. Если случится сіе послѣднее,
вы не должны почитать Меня своимъ Царемъ
Государемъ и ничего не исполнять, что мною
тя-бы то по собственноручному повелѣнію, отъ
) Царь ошибся, вѣрнѣе - обманулся въ Своихъ расче-
ахъ: Агентурныя свѣдѣнія сообщали объ немедлен-
омъ возстаніи всѣхъ христіанъ долженствующемъ
спыхнуть при появленіи Русскихъ на Дунаѣ.
осподари Молдавскій и Валахскій и Король Польскій
зедтленно обѣщали помочь. Возстаніе не состоялось,
осподари провіантъ не заготовили, польскія войска
е пришли. Заранѣе изготовившіеся къ отпору Тур-
и собравъ огромную армію предупредили форси-
рованіе нами Дуная и сами перешли въ наступленіе.

васъ было требуема, покамѣстъ я самъ не явлюся между вами въ лицѣ своемъ. Но если я погибну и вѣрную извѣстiю получите о моей смерти, то выберите между собою достойнѣйшаго мнѣ въ наслѣдники."

10 iюля Великiй визирь намѣревался возобновить атаку, но янычары воспротивились „понеже вчерашнимъ огнемъ довольно острашены были" (Журналъ Петра Великаго, стр. 319.) Непрiятель ограничился пушечной стрѣльбой а янычары между тѣмъ требовали заключенiя мира. освѣдомившись о чемъ Государь немедля послалъ къ визирю л.гв. Преображенскаго полка сержанта Шепелева съ письмомъ отъ гр. Шереметева.

Ввиду долгаго отсутствiя отвѣта войска наши стали готовиться къ наступленiю, къ послѣдней, отчаянной попыткѣ прорваться. Таковая не состоялась ввиду послѣдовавшаго согласiя визиря на перемирiе и мирные переговоры. Втеченiе всей Прутской операцiи артиллерiей Царской дивизiи командовалъ Бомбардирской Роты Кап.-пор. Скорняковъ-Писаревъ.

12 iюля заключенъ былъ миръ по коему Россiя уступала Турцiи сѣверное побережье Азовскаго Моря, переносила государственную границу съ Днѣпра на р. Самару, равнымъ образомъ обязывалась уничтожить крѣпости Азовъ и Таганрогъ съ укрѣпленной линiей Каменнаго Затона и Самары. Въ тотъ-же день началось отходное движенiе къ Днѣстру. 7 ноября Гвардiя стала на зимнiя квартиры въ Прусской Польшѣ, причемъ Штабъ Преображенскаго полка, Гренадерская и Бомбардирская Роты расположились въ г. Эльбингѣ а баталiоны въ окрестностяхъ его.

Въ началѣ марта 1712 г. войдя въ составъ армiи Кн. Меньшикова Гвардiя выступила въ Померанiю. Въ Польшѣ въ это время вспыхнуло возстанiе предводимое Равскимъ старостой Рудзинскимъ. Одинъ изъ предводителей мятежниковъ, Загвойскiй, напалъ на Кiевскiй пѣх. полкъ и уничтожилъ его. Меньшиковъ немедленно отправилъ противъ Рудзинскаго отрядъ ген.-лейтенанта Бауера причемъ входившiе въ составъ его Преображенцы и Семеновцы были въ конномъ строю. Встрѣтивъ повстанцевъ подъ Лагоровымъ ген. Бауеръ разбилъ ихъ на-голову послѣ чего вернулся къ главной армiи сосредоточившейся подъ Штетиномъ. 24 iюля къ войскамъ

прибылъ Государь и остановился въ лагерѣ Преображен-скаго полка. На состоявшемся 7 августа военномъ совѣтѣ рѣшено было обложивъ Штетинъ бомбардировать Штраль-зундъ. Отрядъ Ген. Бауера направленъ былъ къ Анкламу, но Царь Петръ изъялъ изъ его состава Гвардію и повелъ ее къ Лайо, гдѣ части сосредоточились 28 ноября. 2 декабря Главная квартира и Гвардія перешли въ м. Гистрово. Шведы нанесли датчанамъ рядъ пораженій, что привело Царя Петра къ рѣшенію, идя по пятамъ побѣдителя, Ген. Стенбока - сразиться съ нимъ. Слѣдуя черезъ Гамбургъ, Рендсбургъ и Гузумъ - русскія войска подошли къ Фридрихсштадту. Ввиду отказа союзниковъ штурмовать крѣпость - Петръ рѣшилъ атаковать ее самостоятельно. 31 января 1713 г. атака состоялась причемъ главная доля работы выпала Преображенцамъ и Семеновцамъ, понесшихъ ничтожныя потери: 2 убитыхъ и 5 раненыхъ. 1 февраля шведы эвакуировали крѣпость и того-же числа Государь вступилъ въ нее со Своей Гвардіей. Отступивъ на р. Одеръ къ Тенингену, 9 февраля шведы начали переправу. Петръ послѣдовалъ ихъ пре[illegible]. Звидя русскихъ шведы перекололи лошадей и во-нувшись вплавь - заперлись въ Тенингенъ. Царь отбылъ отъ арміи и русскія войска поступили въ общее командованіе Короля Датскаго, 9 апрѣля расположившагося лагеремъ въ двѣ линіи между Ольфстворомъ и Гётерворомъ причемъ Бомбардирская Рота помогала инженерамъ въ управленіи работами. 3 мая подписанъ былъ договоръ о сдачѣ послѣ чего русскія и саксонскія войска двинулись въ Померанію, Преображенцы-же направились къ осажденному Штетину куда 20 августа прибыла и саксонская артиллерія - 17 сентября началось бомбардированіе а 21-го - крѣпость капитулировала.

1714 г., 16 февраля Бомбардирская Рота сопровождаемая отбитыми у Стенбока трофеями - вступила въ С. Петербургъ. Объ событіи этомъ, въ Походномъ журналѣ Петра Великаго имѣется нижеслѣдующая запись:

„Февраля въ 16-й день пришла изъ Дудоровской мызы строемъ бомбардирская рота; Государь Царевичъ шелъ сержантомъ; везли пушекъ взятыхъ у Штенбокова корпуса шесть и 76 пѣхотныхъ, четыре драгунскихъ мушкеты, литавры, барабаны, фузеи, шли мимо генеральскаго дво-

-и черезъ рѣку до двора Князу Өеодора Юрьевича."

Въ томъ-же, 1717 г., Царь рѣшилъ нанести шведамъ окончательный ударъ на морѣ. Совмѣстно съ датскимъ, русскій флотъ долженъ былъ появившись у Стокгольма выполнить двойную задачу: отвлечь на себя вниманіе шведовъ на сушѣ а запереть ихъ флотъ въ Карлскронѣ; тѣмъ временемъ сухопутныя войска должны были овладѣть Стокгольмомъ. Король Датскій и на сей разъ проявилъ нерѣшительность вслѣдствіе чего Царь снова сталъ дѣйствовать самостоятельно. Чувствуя свою силу, Государь писалъ Меньшикову: „Теперь дай Боже милость Твою пытать можно!"

20 мая Россійскій флотъ вышелъ въ море подѣленный на двѣ эскадры, корабельную, подъ командой самого Государя и галерную, въ составѣ 99 галеръ, 9 транспортовъ и 2.400 чел. дессанта подъ командой Генералъ-адмирала Апраксина съ посаженными на галеры Преображенцами и Бомбардирскою Ротою. Одновременно, комендантъ Выборга получилъ приказаніе атаковать шведскую крѣпостцу Нейшлотъ причемъ въ распоряженіе его, для веденія артиллерійскимъ дѣломъ, командированъ былъ Бомбардирской Роты Кап.-Поручикъ В. Корчминъ. 20 іюня началась осада а 27-крѣпость сдалась. Эскадра Апраксина сосредоточилась у Гельсингфорса; Мѣсяцы май и іюнь были посвящены обученію Преображенцевъ морскому дѣлу. Къ 1 іюлю галерная эскадра была сосредоточена въ бухтѣ Тваеминде на южной оконечности м. Гангутъ и оказалась отрѣзанной отъ корабельной сильной шведской эскадрой Адм. Эреншильда. Апраксинъ срочно донесъ Государю о создавшемся положеніи и Петръ немедленно прибылъ къ нему лично изъ Ревеля. Рѣшено было, пользуясь безвѣтріемъ, — атаковать шведовъ съ двухъ сторонъ для чего часть легкихъ галеръ перетащить по Гангутскому перешейку по-суху, (разстояніе 1/4 вер.) сдѣлавъ деревянный помостъ, остальнымъ-же-прорываться. Маневръ удался превосходно и Эреншильдъ, расчитывавшій захватить перетаскиваемыя по сушѣ галеры - самъ оказался передъ лицомъ всего Россійскаго Флота, отрѣзанный отъ главныхъ силъ шведскаго. На предложеніе сдаться-шведскій адмиралъ отвѣтилъ отказомъ. Началась длившаяся два часа артиллерійская подготовка послѣ коей галеры наши бросились на абордажъ. Битва окончилась захватомъ всей непріятельской эскадры.

ѣ главѣ съ флагманскимъ кораблемъ, фрегатомъ „Элефантъ" и плѣненіемъ израненнаго въ рукопашной свалкѣ адмирала Эреншильда, не желавшаго пережить позоръ пораженія, бросившагося въ море и спасеннаго командой Ингерманландскаго полка. Гангутъ явился продолженіемъ Полтавы. Петръ Великій по достоинству оцѣнилъ Свою побѣду: „Гангутомъ Господь Богъ Россію прославитъ изволилъ, ибоколикочислимъ дарованнымъ побѣдамъ на землѣ починъ на морѣ вѣнчать благоволилъ." х)

Въ началѣ 1715 г. три первые батальона Преображенцевъ съ Гренадерской Ротой расквартированы въ Новгородѣ, 4-й-же батальонъ и Бомбардирская Рота - остались при Государѣ въ качествѣ почетнаго караула. 24 Марта послѣдовало распоряженіе, тремъ батальонамъ вернуться въ С-Петербургъ, полковой-же обозъ и больныхъ оставить въ Новгородѣ подъ общей командой Бомбардирской Роты Кап-пор. Скорнякова-Писарева. 29 маю послѣдовало выступленіе къ Кронштадту а 6 іюню - погрузка на суда и морской походъ къ Ревелю. 20 іюню Галерная Эскадра въ составъ коей вошли и Преображенцы, во главѣ съ Царемъ отправилась для осмотра Гапсальской гавани а оттуда прослѣдовала въ Либаву послѣ чего Преображенцы были расквартированы въ Эстляндіи на зимовку. Намѣревавшіеся осадить Штральзундъ союзники просили Государя объ поддержкѣ и, въ помощь имъ Царь послалъ Свою Гвардію, направивъ ее въ Курляндію. Къ 21 октябрю она достигла Риги и здѣсь Л.Гв. Преображенскаго полка Маіоръ Салтыковъ осчастливленъ былъ полученіемъ собственноручнаго Государева письма, гласившаго:

„Объявляю всѣмъ, что сей ночи Богъ далъ Мнѣ рекрута отцовымъ имянемъ, дай Богъ, чтобы видѣть подъ мушкетомъ. Прошу г.г. офицерамъ и солдатамъ отдать Мой поклонъ и о томъ объявить а что взойдетъ на веселіе, то пишите на Мой счетъ!"

Вознеся молитвы о здравіи и долголѣтіи новаго Августѣйшаго Товарища и отпировавъ по сему случаю Гвардія тронулась въ дальнѣйшій походъ и пришла 26 октябрю въ Митаву - расположилась тамъ на зиму. Узнавъ о малочисленности Штральзундскаго гарнизона союзники отказались отъ помощи русскихъ и войска наши по частямъ были выведены изъ Курляндіи, Преображенцы-же остались въ мѣстѣ своего

х) С. Терещенко. „Гангутъ" („Часовой". N 15-16.)

расположенію.
Наступилъ 1716 г. втеченіе коего предположены были совмѣстныя съ союзниками военныя дѣйствія; Гвардіи предстояло принять въ нихъ участіе подъ командою Ген.-поручика Бутурлина въ качествѣ десанта галерной эскадры. Командующій флотомъ приказалъ Гвардіи и Астраханскому полку 24 марта прибыть въ Либаву но „прислать напредъ Кап.-пор. Скорнякова-Писарева" - съ частью Бомбардирской Роты и полковымъ обозомъ находившагося въ окрестностяхъ Либавы. Погрузившись въ началѣ апрѣля на галеры 18 апрѣля подошли къ м. Лабіасу а 19-го къ Кенигсбергу, куда прибылъ Государь и затѣмъ подъ Его начальствомъ 27-го перешли къ Данцигу а 30-го въ 4 ч. пополудни выступили въ Померанію. Возлѣ Кенигсберга захваченъ былъ непріятельскій корабль груженый сукномъ, табакомъ, желѣзомъ и другими товарами, причемъ добыча была подѣлена между солдатами. На пути къ Ростоку эскадра наша захватила еще два приза шедшіе съ цѣннымъ грузомъ крейсеры „Крафъ" и „Галіотъ". Въ первыхъ числахъ іюня прибыли въ Ростокъ куда 23 іюня прибылъ Государь. 27 іюня праздновалась годовщина Полтавской баталіи причемъ съ галеръ была произведена салютаціонная пальба - 29 выстрѣловъ. Только 4 іюля, задержанная ненастьемъ эскадра прибыла къ м. Никобингъ и 6 іюля снявшись съ якоря - въ 5 ч. пополудни того-же дня прибыла въ Копенгагенъ. Преображенцы были высажены на берегъ и до половины сентября время протекло въ непрерывныхъ торжествахъ и парадахъ въ столицѣ Даніи и окрестностяхъ. Здѣсь-же, въ Копенгагенѣ, стояли Англійская и Голландская эскадры конвоировавшія караванъ изъ 250 торговыхъ судовъ. Къ нимъ присоединились эскадры Датская и Русская, съ подчиненіемъ всей „армады" изъ 400 вымпеловъ Царю Петру. 5 авгуса на 54-хъ пушечномъ Русскомъ кораблѣ „Ингерманландъ" взвился Русскій Царскій Штандартъ и флотъ выступилъ въ походъ къ Борнгольму. Шведскій военный флотъ успѣлъ отойти подъ защиту кр. Карлскрона, равнымъ образомъ удалось избѣгать опасности и торговымъ судамъ. Предполагавшаяся высадка въ Швецію не состоялась вслѣдствіе чего Государь рѣшилъ отозвать свои войска. 2 октября Россійская эскадра ушла въ Ростокъ гдѣ и зазимовала;

въ серединѣ декабря послѣдовало распоряженіе подготовить галеры къ началу весенней кампаніи.

Въ началѣ Января послѣдующаго, 1717 г. Преображенцы удостоились получить отъ Царя письмо:
„Объявляю всѣмъ, что хозяйка Моя не доѣхавъ сюда въ Везелѣ родила солдатенка Павла х) о чемъ прошу увѣдомить Г.г. офицеровъ и солдатъ и рекомендую его офицерамъ подъ команду а солдатамъ въ братство, которымъ всѣмъ отъ Меня и нововыѣзжаго прошу поклонъ отдать."

Почти годъ простояла Гвардія въ Остзейскомъ томясь бездѣйствіемъ и мечтая или сразиться со шведами или скорѣе вернуться на родину; наконецъ послѣдовало повелѣніе объ отозваніи нашихъ войскъ и въ ноябрѣ мѣсяцѣ Преображенцы прибыли въ Новгородъ гдѣ и расположились на квартиры.

Въ первой половинѣ 1718 г. началось разслѣдованіе по дѣлу Царевича Алексѣя Петровича обвиненнаго въ государственной измѣнѣ. Въ составъ слѣдственной комиссіи отъ Бомбардирской Роты вошелъ Кап.-Пор. Скорняковъ-Писаревъ а въ собранный вслѣдъ затѣмъ Верховный Судъ - Кап.-поручики Корчминъ, Скорняковъ-Писаревъ, - поручики:Ззыковъ, Новокщеновъ и Ивановъ, Василій.

3 іюня части прибыли въ С.-Петербургъ а въ началѣ іюля выступили въ Кронцлотъ (Кронштадтъ) и погрузились на галеры. 16 іюля Россійскій флотъ вышелъ въ море въ составѣ трехъ эскадръ: Ген.-адмирала Графа Апраксина, „Вице-адмирала Петра Михайлова (съ Гвардіей) и Кн. Меньшикова; вторая эскадра слѣдовала въ авангардѣ состоя изъ галеръ съ посаженной на нихъ Гвардіей и 2 августа прибыла въ Аландъ, 6 августа у м. Гангутъ соединилась съ эскадрою Кн. Меньшикова и 14 августа пришла въ Або. 19 августа 28 галеръ произвели въ присутствіи Царя „морскую экзерцицію" а 20-го таковая произведена всѣми 121 галерами.

Ввиду затягивавшихся мирныхъ переговоровъ Гвардіи приказано было идти въ Ревель и выгрузившись стать на зимніе квартиры въ районахъ Пскова и Новгорода. 30 ноября 1718 г. Карлъ XII былъ убитъ; ему наслѣдовала сестра его, въ стремленіи которой направились къ заключенію наступательнаго противъ Россіи союза съ ея союзниками.

Наступилъ 1719 г.; въ мартѣ Государь повелѣлъ корпусу Кн. Рѣпнина идти изъ Польши въ Курляндію, Гвардіи же въ С.-Петербургъ, куда послѣдняя и прибыла въ концѣ апрѣля.

х) родился 2 января и спустя два дня умеръ.

30 мая, въ составѣ войскъ галерной эскадры Гр. Апраксина изъ Гельсингфорса перешли къ Кронштадту. Ввиду появленія въ Балтійскомъ морѣ англійскаго флота Царь послалъ англичанамъ запросъ о ихъ намѣреніяхъ, одновременно уведя весь Свой флотъ въ море отрядивъ нѣсколько кораблей для наблюденія за англичанами. Гвардія перевезена была на корабельную эскадру дѣйствовавшую на сей разъ подъ командой Царя, по прежнему именовавшагося „Вице-адмираломъ Петромъ Михайловымъ," и двинувшуюся къ Ревелю въ то время какъ Апраксинъ съ галерами направился къ Гангуту гдѣ 26 іюня соединился весь флотъ и рѣшено было, направившись къ берегамъ Швеціи — разорить ее, прикрываясь флотомъ. Въ теченіе этого похода, войдя въ составъ эскадры Кн. Голицына, Гвардія несла сторожевую службу въ районѣ Аландскихъ острововъ, базируясь на о Ламеландѣ. 19 августа флотъ снова соединился и пошелъ зимовать въ Ревель куда Гвардія прибыла 25 августа и гдѣ оставлено было три баталіона Преображенцевъ, 4-й же баталіонъ, въ качествѣ конвоя, выступилъ съ Царемъ въ С.-Петербургъ. Ввиду послѣдовавшаго разрыва дипломатическихъ сношеній съ Англіей въ наступившемъ 1720 г. начались усиленныя работы по укрѣпленію Кронштадта руководство коими поручено было Маіору Матюшкину а затѣмъ Кап.-пор. Корчмину. 4-й баталіонъ Преображенцевъ переведенъ въ Кронштадтъ всей же остальной Гвардіи расположенной въ Ревелѣ приказано изготовиться къ посадкѣ на галеры. 1 мая Гвардія прибыла въ Гельсингфорсъ а затѣмъ — переправлена въ Кронштадтъ гдѣ и пробыла по 8 іюня. По полученіи свѣдѣній объ послѣдовавшемъ соединеніи англійскаго и шведскаго флотовъ — съ эскадрой Кн. Голицына Гвардія снова выступила къ о. Ламеландъ гдѣ и пробыла въ бездѣйствіи около мѣсяца. Получивъ отъ Государя повелѣніе атаковать находившуюся возлѣ о. Фрисбергъ шведскую эскадру, Кн. Голицынъ выступилъ немедленно въ составѣ 61 галеры и 29 лодокъ. Шведы сами перешли въ наступленіе. Искусно маневрируя Кн. Голицынъ заманилъ ихъ въ шхеры о. Бренгамъ гдѣ и разбилъ непріятельскую эскадру и захватилъ 104 пушки. Съ отбитыми шведскими фрегатами Преображенцы 8 сентября торжественно прибыли въ С. Петербургъ гдѣ и провели всю зиму.

Въ 1721 г. шведамъ вновь было предложено заключить миръ; ввиду крайней медленности веденія переговоровъ Царь повелѣлъ Своей Гвардіи снова изготовиться къ походу. 8 іюня подъ командой Гр. Апраксина

она вышла на галерахъ къ о. Корлину но, тотчасъ по прибытіи туда получила приказъ вернуться, ибо „галернаго дѣйствія не будетъ." – Зима прошла въ несеніи карауловъ и прочихъ обязанностей гарнизонной службы.

Наконецъ, 30 августа, въ маленькомъ городкѣ Ништадтѣ состоялось подписаніе мирнаго договора закончившаго многолѣтнюю войну сокрушившую могущество Швеціи и обратившую Московское Государство въ Великую Державу. По условіямъ мира Швеція уступала Россіи навсегда Лифляндію, Эстляндію, Ингрію и часть Кареліи, Россія-же возвращала завоеванную ею Финляндію и обязывалась сверхъ того уплатить 2.000.000 ефимковъ. Торжественно и шумно праздновалъ Царь Петръ долгожданный миръ и побѣду.

22 октября 1721 г. въ С.-Петербургѣ Царь принялъ титулъ Императора Всероссійскаго а Сенатъ, дабы почтить личныя заслуги Государя - всеподданнѣйше просилъ его принять наименованія „Великаго" и „Отца Отечества". Держава именуется отнынѣ „Императорская Россійская."

Годъ непрерывныхъ праздниковъ и торжествъ закончился Московскими торжествами 18 декабря участіе въ коихъ приняла и Гвардія, торжественно вступивъ въ бѣлокаменную Москву.

Съ начала 1722 г., ввиду междоусобицъ въ Персіи и возстаній въ Афганистанѣ, опасаясь, что Турція воспользуется этимъ дабы захватить берега Каспійскаго моря - Петръ Великій приступилъ къ приготовленіямъ въ новый походъ. Отъ Гвардіи было назначено по одному баталіону отъ Преображенцевъ и Семеновцевъ. 15 мая флотилія покинула Москву и плыву на Владиміръ - Муромъ - Нижн. Новгородъ, - спустившись внизъ по Волгѣ къ 15 іюню прибыла въ Астрахань. Здѣсь Гвардія простояла на берегу до 17 іюля въ лагерѣ мѣсто для коего выбралъ самъ Императоръ поручивъ устройство его бомбардирскому кап.-поручику Корчмину. 5 августа экспедиціонный корпусъ выступилъ въ дальнѣйшій походъ, 12 августа вступилъ въ Тарки откуда 16 августа двинулся на Дербентъ выдержавъ въ тотъ-же день бой у Утемиша; 23 августа Дербентъ былъ занятъ. Дальнѣйшее продвиженіе впередъ было остановлено на р. Милукенты ввиду гибели посланнаго моремъ провіанта. 6 ноября Гвардія выступила въ обратный походъ и слѣдуя отъ Царицына, вслѣдствіе сильныхъ морозовъ по сухому пути 18 декабря прибыла въ Москву. Вышеописаннымъ походомъ закончилось славное участіе Гвардіи въ непрерывныхъ войнахъ и походахъ на протяженіи всего долгаго царствованія ея Великаго Основателя.

Послѣдующіе два года Гвардія несла гарнизонную службу, принимала участіе въ различныхъ торжествахъ и дѣятельно работала надъ устройствомъ Кронштадта и Петергофа.
1725 г., 28 января Императоръ Петръ Великій въ Бозѣ почилъ.

Глава II.

Бомбардирская Рота съ 1725 по 1796 годъ.

Ночь на 29 января прошла въ краткой но сильной борьбѣ двухъ придворныхъ партій изъ коихъ одна, во главѣ съ Фельдмаршаломъ Кн. Репнинымъ настаивала на воцареніи Цесаревича Петра Алексѣевича, сына Царевича Алексѣя, другая-же, поддерживаемая Гвардіей требовала вступленія на Престолъ Супруги Почившаго Государя-Императрицы Екатерины. Въ ночной тишинѣ подъ окнами дворца раздался мѣрный топотъ подходящихъ войскъ и грохотъ барабановъ. „Кто приказалъ привести солдатъ?" — надменно спросилъ вышедшій навстрѣчу Кн. Репнинъ. „Я," — отвѣтилъ приведшій Преображенцевъ и Семеновцевъ Иванъ Ивановичъ Бутурлинъ: „я велѣлъ имъ придти по волѣ Императрицы, которой долженъ повиноваться каждый подданный, не исключая и тебя!" Провозглашенная Самодержицей Всероссійской Супруга Петра Великаго наслѣдовала Ему подъ именемъ Императрицы Екатерины I. — Гвардія приняла участіе въ погребеніи Почившаго Императора, въ церемоніи участвовало 10.638 солдатъ, войсками командовали: Ген.-маіоръ и Л. Гв. Семеновскаго полка подполковникъ Волковъ и Л. Гв. Преображенскаго полка бригадиръ Корчминъ. 29 января Государыня приняла на Себя званіе Капитана Бомбардирской роты. Традиція эта исполнялась неизмѣнно всѣми Императорами и Императрицами — вплоть до 1796 г. при вступленіи на Престолъ возлагавшими на Себя званія Л. Гв. Преображенскаго полка Полковника и Бомбардирской Роты-Капитана по каковой причинѣ Капитанъ-поручикамъ дальнѣйшаго повышенія въ Ротѣ — не бывало. *)
Втеченіе недолгаго Своего Царствованія Государыня немало заботъ и вниманія проявила по отношенію къ Гвардіи.
Съ кончиной Петра Великаго Бомбардирская Рота утратила свою самостоятельность сдѣлавшись составной частью Л. Гв. Преображенскаго полка, полковой артиллеріей, потерявъ отчасти и свое значеніе артиллерійской школы. На протяженіи семидесяти послѣдующихъ лѣтъ вплоть до воцаренія Императора Павла I — Исторія Л. Гв.

*) П. Потоцкій. „Исторія Гвардейской Артиллеріи" (стр. 3.)

Преображенскаго полка нашему Исторiей и Бомбардирской Роты.

Заканчивая разсмотрѣнiе перваго перiода существованiя Бомбардирской Роты - сошлемся на извѣстнаго историка Гвардейской Артиллерiи П.П. Потоцкаго, горько сѣтующаго на утрату и недостаточность матерiаловъ по Исторiи Роты, обнаруженныя имъ въ концѣ XIX в. при составленiи „Исторiи Гвардейской Артиллерiи". x) Тѣмъ затруднительнѣе наше положенiе сейчасъ: немногочисленные и скудные матерiалы уцѣлѣвшiе въ изгнанiи.

Не вдаваясь въ разсмотрѣнiе событiй послѣдующихъ Царствованiй втеченiе коихъ Гвардiи не пришлось принять въ полномъ составѣ участiе въ почти непрерывно ведшихся войнахъ прославившихъ Русское оружiе и расширявшихъ предѣлы Имперiи - постараемся извлечь немногiя дошедшiя до насъ свѣдѣнiя объ Бомбардирской ротѣ этого перiода.

Помимо - именуя Себя Полковниками полковъ Лейбъ-Гвардiи Преображенскаго и Семеновскаго - всѣ Государи наши возлагали на Себя по примѣру Державнаго Основателя Бомбардирской роты - особо званiе ея Капитана. xx)

Въ Турецкой войнѣ 1737-40 г.г. Рота участвовала но не въ полномъ составѣ а отдѣльной командой, сражаясь: въ 1738 г. 30 iюня на р.р. Кодыма и Бугъ, 8 iюля - подъ Савранью, съ 23 по 26 iюля - между р.р. Молочица и Бѣлочица; 1739 г. - 10 iюля - въ бою за переправу черезъ Днѣпръ у Синковицъ, 17 августа въ битвѣ при Ставучанахъ а 19-го при взятiи Хотина.

Въ Шведской войнѣ 1742 г. участвуетъ Сводный Гвардейскiй Отрядъ; артиллерiя послѣдняго - 6 пушекъ при 1 офицерѣ Л.Гв. Преображенскаго полка и 36 пушкаряхъ всѣхъ (трехъ) полковъ Гвардейской пѣхоты.

Въ Семилѣтней Войнѣ, въ 1757 г., отъ Гвардiи участвуютъ волонтеры, въ 1758 г. - Отрядъ въ составѣ 3 баталiоновъ, по одному отъ каждаго полка и 2 эск., по одному отъ Кавалергардовъ и Конной Гвардiи. При артиллерiи состояло: „- отъ Бомбардировъ 1 сержантъ, 1 унтеръ-офицеръ, 2 капрала, бомбардировъ и кадетовъ 6 и надлежащее число пушкарей".

Въ I-й Турецкой войнѣ отъ Роты приняли участiе волон-

x) Исторiя Гвардейской Артиллерiи" стр. 359.

xx) Петръ II - 8.V.1727; Анна Iоанновна - 7.II.1730; Елисавета Петровна - 25.XI.1740; Петръ III - 25.XII.1761; Екатерина II - 28.VII.1762.

теры и особый отрядъ командоровъ на эскадрѣ Гр. Орлова-Чесменскаго въ Средиземномъ Морѣ. Въ 1775 г., по окончаніи войны, Бомбардирской Роты поручики: Иванъ Аксаровъ и Магнусъ фонъ-Баумгартенъ и подпор. Карповъ за отличіе произведены въ капитанъ-поручики.

Во II Турецкой войнѣ 1787-91 г.г. отъ Гвардіи участвовали лишь отдѣльныя лица въ качествѣ волонтеровъ, хотя сохранились данныя о требованіи въ 1788 г. Кн. Потемкинымъ въ Дѣйствующую Армію Бомбардирской Роты.

„Въ разсужденіе малаго числа людей наличнаго въ Преображенскомъ полку при бомбардирской ротѣ находящихся отправленіе оныхъ (къ Вамъ) до вторичнаго его Свѣтлости объ нихъ отзыва остановлено. Государыня охотно ихъ отправить прикажетъ но теперь желаетъ знать: не согласится-ли Свѣтлѣйшій Князь приказать напередъ укомплектовать означенную роту?" (Замѣтка на требованіи Кн. Потемкина. Записки Храповицкаго. 1788 г.)

Того-же года 20 февраля послѣдовалъ Л. Гв. по Преображенскому полку нижеслѣдующій приказъ:

„Ея Императорское Величество Высочайше указать изволила отправить въ Армію Екатеринославскую отъ онаго полку бомбардирской роты кадетовъ 24, да бомбардировъ 32 чел. съ ихъ унтеръ-офицерами, также сверхъ пушкарей и другихъ чиновъ въ Тавридѣ для фейверка бывшихъ кои и нынѣ при помянутой арміи находятся и тамъ останутся (а сверхъ оныхъ) послать и остальныхъ пушкарей и нѣсколько унтеръ-офицеровъ знающихъ артиллерію."

Въ 1789 г. послѣдовало раздробленіе полковой артиллеріи, принципъ глубоко укоренившійся впослѣдствіи и, какъ видно будетъ изъ дальнѣйшаго изложенія - явившійся причиной многихъ нашихъ неудачъ при первыхъ боевыхъ столкновеніяхъ Россійской Императорской Гвардіи съ войсками Наполеона, когда несмотря на то, что Гвардейская Артиллерія была выдѣлена въ отдѣльную часть - долго еще не удавалось искоренить стремленіе дробить роты на артели (взводы) и даже - отдѣльныя орудія. Съ 1789 г. при каждомъ баталіонѣ Преображенскаго полка состояло по 2 орудія, 4 зарядныхъ ящика и до 100 чел. бомбардировъ (пушкарей). Таково-же было распредѣленіе артиллеріи и въ Гвардейскомъ Отрядѣ въ шведскую войну 1789-90 г.г.

Впрочемъ, въ царствованіе Императора Петра III произведена была попытка объединить артиллерію: 3 марта 1762 г. изъ Бомбардирской Роты и командъ пушкарей

Семеновскаго и Измайловскаго полковъ былъ сформированъ „Бомбардирскій батальонъ" 2-хъ ротнаго состава. Но указомъ 3 іюня батальонъ расформированъ, а части его составлявшія возвращены къ выдѣлившимъ ихъ полкамъ. 13 февраля 1763 г. при Бомбардирской ротѣ учреждена особая школа для обученія солдатскихъ дѣтей и чиновъ Л.Гв. Преображенскаго полка ариѳметикѣ, геометріи, артиллеріи, архитектурѣ, метеорологіи, французскому и нѣмецкому языкамъ. Тѣмъ не менѣе, въ девяностыхъ годахъ XVIII столѣтія артиллерійское искусство у насъ достигло явно-упадочнаго состоянія. „Къ числу слабыхъ сторонъ бомбардирской роты того времени (1796 г.)" – пишетъ П.П. Потоцкій*): „должно отнести недостатокъ соотвѣтствующей организаціи и артиллерійскаго искусства, которое быстро пало по смерти Петра Великаго."

Крайнюю затруднительность боевого передвиженія артиллеріи, разнообразіе и разнокалиберность матеріальной части, полное отсутствіе меткости въ стрѣльбѣ (сами артиллеристы считали таковую невозможной!) – и перечисленнаго достаточно, чтобы уяснить себѣ, почему войска тѣхъ временъ косо смотрѣли на артиллерію, считая ее помѣхой и бременемъ, начальники-же – не хотѣли, да и не умѣли ею пользоваться.

Долголѣтнее удаленіе Гвардіи отъ боевой практики, по соображеніямъ внутренней политики не покидавшей столицу – также не могло не отразиться на ея боевой подготовкѣ.

Глава III.
Царствованіе Императора Павла I.
„1-я Ген.-маіора Каннабиха" и „1-я Его Высочества" рота Л.Гв. Артиллерійскаго батальона, до кампаніи 1805 года.

9 ноября 1796 г., на четвертый день по Своемъ восшествіи на Престолъ, Императоръ Павелъ I отдалъ приказомъ размѣстить Свои собственныя Гатчинскія войска по полкамъ Гвардіи. Въ части своей касающейся артиллеріи приказъ гласилъ:

---

*) „Исторія Гвардейской Артиллеріи", (стр. 5).

Прикази всѣхъ трехъ Гвардiи полковъ и артиллерiйская команда Подполковника Каннабиха составятъ Артиллерiйскiй Гвардiи Батальонъ, которымъ и командуетъ Подполковникъ Каннабихъ." Вышеупомянутая команда - была артиллерiя Собственныхъ Его Величества Гатчинскихъ войскъ. Батальону повелѣно состоять изъ 4-хъ ротъ: 3 пѣшихъ, 1 конной и изъ командъ: пiонерной, понтонной и фурштатской. Что подъ наименованiемъ „пушкари" Государь разумѣлъ и Бомбардирскую Роту - свѣтвуетъ изъ приводимаго въ приложенiи донесенiя Ген.-л. Котлубицкаго, коему Аракчеевъ поручилъ командованiе Л.Гв. Артиллерiйскимъ батальономъ.

Знаменательный день 9 ноября, праздникъ Л.Гв. 1-й Артиллерiйской бригады - памятнѣйшая со временъ Петра Великаго дата въ Исторiи не только Гвардейской но и всей Россiйской Артиллерiи. Своимъ приказомъ отъ 9 ноября 1796 г. Императоръ Павелъ I, высокосвѣдущiй и образованный въ военномъ искусствѣ человѣкъ, прозрѣлъ требованiя современной тактики и стратегiи. Приказъ этотъ - начало коренной реорганизацiи артиллерiи, примѣнительно къ новымъ предъявляемымъ къ ней требованiямъ, давшей Гвардейской Артиллерiи возможность съ честью вынести тяжелые уроки Аустерлица и Фридланда съ тѣмъ, чтобы блестяще доказать свои высокiя боевыя качества на поляхъ Бородина, Кульма и Лейпцига, подобно тому, какъ сто лѣтъ назадъ предки ея учились подъ Азовомъ и Нарвой для Полтавы и Гангута.

Повинуясь упомянутому Высочайшему приказу немедленно было приступлено къ формированiю. Уже 10 ноября Собственныя Его Величества войска прибыли изъ Гатчины и Павловска въ С. Петербургъ. Государь, окруженный блестящей свитой, встрѣтилъ ихъ. Парадомъ командовалъ только-что пожалованный Генералъ Майоръ Аракчеевъ. Послѣ церемонiальнаго марша полки и батальоны, согласно сдѣланнаго наканунѣ распредѣленiя, пошли къ полкамъ, артиллерiя-же въ „Зеленыя связи" Бомбардирской Роты и въ зданiе, очищенное для нея канцелярiей Преображенскаго полка. На мѣстѣ перваго зданiя во время наши былъ домъ съ квартирами для г.г. офицеровъ Л.Гв. 1-й Артиллерiйской бригады, на мѣстѣ-же второго, по Литейному просп. - главный корпусъ казармъ той-же бригады.

Наша задача - прослѣдить дальнѣйшую исторiю Бомбардирской Роты а потому - сосредоточимъ на ней все наше вниманiе, упоминая о другихъ частяхъ Л.Гв. Артиллерiйскаго батальона лишь постольку, поскольку того требуетъ ясность изложенiя тѣхъ или иныхъ фактовъ и событiй.

2 декабря 1796 г. мы видимъ Батальонъ участвующимъ въ печальной церемонiи перенесенiя тѣла Императора Петра III изъ Александро-Невской Лавры въ Зимнiй Дворецъ а 5 декабря - въ погребенiи Императора Петра III и Императрицы Екатерины II въ Петропавловскомъ Соборѣ,

(см. расписаніе войскъ на параде 2 дек. 1796 г. гдѣ баталіонъ входитъ въ составъ Нѣмецкой подъ командой ген.-лейт. Арбенева. [Дѣла Инспекторскія, св. 63, д. № 101.) что указываетъ на особую спѣшность сформированія баталіона.

Бомбардирская рота Преображенскаго полка и 1-я Полк. Аракчеева рота Артиллерійскаго полка Собственныхъ Его Величества Гатчинскихъ войскъ при формированіи Л.Гв. Артиллерійскаго баталіона слились и составили 1-ю Ген. Маіора Каннабиха роту, по имени шефа (командира) баталіона и одновременно — 1-й роты. (Дѣла полковыя, св. 3463., Выс. приказъ 9 ноября; дѣла сборныя, св. 61; архивъ Л.Гв. 1-й Арт. бр., дѣло 5, стр. 12). Съ Бомбардирской ротой прибыло лишь три офицера: Пор. Графъ Владиміръ Браницкій и Подпоручики: Кн. Борисъ Четвертинскій и Кн. Деброглео-Ревель, съ 10 декабря 1796 г. тѣмъ-же чиномъ снова переведенные Л.Гв. въ Преображенскій полкъ. До 1797 г. — большинство офицеровъ баталіона — Гатчинцы, нижніе-же чины — сплошь Гатчинцы.

Совершенно не имѣвшій спеціальныхъ знаній Каннабихъ, совершенно растерялся получивъ въ командованіе большую и сложную въ смыслѣ управленія часть; какъ-то не клеилось все въ баталіонѣ весь 1797 г. Государь отдавалъ цѣну, исчерпывающія приказанія — Каннабихъ-же не умѣлъ ихъ выполнить. Вмѣсто него назначается ген.-л. Базинъ, славный, еще Елисаветинскій артиллеристъ, поступившій въ артиллерію 15 л. отъ роду, участникъ ~~всѣхъ~~ десяти бывшихъ до 1785 г. кампаній, блестящій администраторъ, артиллеристъ не только боевой но и ученый, впервые подчинившій стрѣльбу не элементу счастья а опредѣленнымъ правиламъ, принципамъ и серьезнымъ практическимъ выводамъ. 7 февраля 1798 г. при паролѣ отданъ Высочайшій приказъ: „Генералъ-Лейтенанту Базину препоручается Гвардейскій артиллерійскій баталіонъ въ которомъ и быть ему командиромъ а генералъ-маіору Каннабиху отказывается отъ команды за частые безпорядки." До революціи 1917 г. — архивы хранили свидѣтельства командованія баталіономъ Базина, его Приказы по баталіону (Приказы съ 7 февраля 1798 г. по 1 января 1799 г. — Музей Л.Гв. 1-й Арт. бр., увы — погибшій.) Они — суть вѣрные и неоспоримые свидѣтели Павловскихъ временъ. Изъ нихъ видно, что то, что писалось (да еще и пишется..) объ необычайныхъ строгостяхъ, почти звѣрствахъ, въ военной службѣ того времени — ложь! За годъ — два-три взысканія на офицера, и то — самыхъ незначительныхъ. Нижніе чины подвергались взысканіямъ подобнымъ современнымъ (наряды не въ очередь, арестъ и т.д.) но — <u>гораздо рѣже</u>. Случаи битья палками

весьма рѣдки. За добровольное возвращеніе изъ побѣга часто вовсе не налагается взысканіе. Разсматривая эти приказы, П. П. Потоцкій за годъ времени нашелъ нижеслѣдующія взысканія, на нижн. чиновъ наложенныя:
„Роты Е. В. фейерверкеръ Козловъ — за дурное поведеніе разжалованъ въ рядовые но черезъ 4 дня возстановленъ въ званіи. Той-же роты: фейерв. Толокновъ, бомб. Богомоловъ и бомб. Герасимовъ „за бой и увѣчіе полицій пор. Рубана — разжалованы (судомъ!) въ фурлейты и наказаны: Толокновъ — публично, палками а Богомоловъ и Герасимовъ — шпицрутенами черезъ баталіонъ по одному разу и всѣ выключены изъ Гвардейскаго Артиллерійскаго баталіона въ армію." Бомб. Толмазовъ — за побѣгъ „наказанъ предъ разводомъ палками и написанъ канониромъ." Денщикъ Пор. Пухинскаго, Ивановъ, — „за дерзкую просьбу на Высочайшее Имя написанную наказанъ палками и выключенъ изъ Гвардіи. Нѣсколько мастеровыхъ наказаны палками за кражу инструментовъ. Одинъ случай того-же наказанія за пьянство. За цѣлый годъ, во всемъ баталіонѣ, въ тѣ суровыя времена — это право немного! Да, были строгости но — лишь тамъ, гдѣ открыто забывалась служба, обкрадывалась казна, тамъ, гдѣ своеволіе начальства не имѣло границъ, гдѣ забывались присяга и долгъ солдата. Недостатки эти не коснулись служившаго вѣрно, честно и добросовѣстно своему Государю Л. Гв. Артиллерійскаго баталіона а потому, за рѣдкими исключеніями — служба большинства чиновъ его была не менѣе спокойна и пріятна, чѣмъ въ наше время. Заимствуя эти свѣдѣнія изъ „Исторіи Гвардейской Артиллеріи" (стр. 32, 33 и 45) мы рискуемъ уклониться отъ основной темы но — не можемъ не подчеркнуть то, что замалчивать нельзя.

Вернемся-же къ 1-й ротѣ. Влившись въ ея составъ спустя 71 годъ послѣ кончины Петра Великаго, бомбардирская рота принесла бережно сохраненныя ею Петровскія традиціи. Она обладала двумя маленькими бронзовыми единорогами, согласно преданію — подаренными Царевичу Петру Царемъ Алексѣемъ Михайловичемъ, тѣми орудіями, при коихъ Петръ Великій началъ съ бомбардирами Свои артиллерійскія потѣхи. Переходя во вновь основанный С. Петербургъ бомбардиры оставили въ С. Преображенскомъ всѣ свои орудія и взяли съ собою по повелѣнію Государя лишь упомянутыя два. Трижды въ годъ, 9 мая и 6 декабря — въ дни родныхъ праздниковъ и 6 августа — въ день праздника Преображенскаго полка — бомбардиры производили изъ нихъ салютаціонную стрѣльбу. Насколько дорожили они этой реликвіей доказываетъ нижеслѣдующее: во время одной изъ подоб-

ныхъ стрѣльбъ, въ царствованіе Императрицы Екатерины Великой, одно изъ орудій получило сильное поврежденіе. Оно было заново вылито, съ готовымъ каналомъ, изъ того-же металла, въ присутствіи всѣхъ чиновъ Роты. x)

Принесли бомбардиры съ собою и пожалованную имъ Петромъ Великимъ икону Св. Николая о коей мы упомянули выше, съ нижеслѣдующей на кіотѣ надписью: „Образъ Чудотворца Николая пожалованный Государемъ Императоромъ Петромъ Великимъ бомбардирской ротѣ въ 1694 г., риза возобновлена усердіемъ чиновъ бомбардирской роты Л. Гв. Преображенскаго полка въ 1744 г. xx)

Наконецъ, желтая обшивка перевязи трубачей Гвардейской пѣшей артиллеріи и барабанщиковъ и горнистовъ Л. Гв. Преображенскаго полка, памятуя того, что Царская перевязь когда Царь Петръ былъ барабанщикомъ въ потѣшныхъ бомбардирахъ - была обшита желтой тесьмой. xxx)

---

x) Перейдя въ 1796 г. при ликвидаціи имущества Роты въ руки бывшаго ея командующаго, П. С. Ланского, они были унаслѣдованы по завѣщанію офицеромъ Л. Гв. 1-й Артиллерійской бригады Радіоновымъ а впослѣдствіи - стали собственностью Августѣйшаго Генералъ-Фельдцейхмейстера, Великаго Князя Михаила Николаевича въ 1894 г. подарившаго ихъ музею Гвардейской Артиллеріи Л. Гв. при 1-й Артиллерійской бригадѣ гдѣ и хранились вплоть до лѣта 1917 г. когда послѣдовала передача ихъ въ Артиллерійскій Музей въ С.-Петербургской Петропавловской крѣпости, совмѣстно съ немногимъ, что уцѣлѣло послѣ разгрома офицерскаго собранія и музея въ первые дни революціи произведеннаго нижними чинами квартировавшаго въ казармахъ бригады зап. батальона Л. Гв. Литовскаго полка. (Сдачу произвелъ полк. Б. Д. Семеновъ.

xx) См. приложенія - приказъ Базина отъ 9 мая 1798 г. Слѣдовавъ за бригадой въ теченіи всей Великой Войны, съ 1914 г. - въ 1917 г., этимъ - икона [illegible] на храненіе въ Сергіевскій всей Артиллеріи Соборъ въ С. Петербургѣ.

xxx) Подробную справки объ означенной перевязи и описаніе ея мы приводимъ ниже, при изложеніи событій относящихся къ 1875 г. когда было Высочайше подтверждено право ношенія таковой перевязи трубачами, барабанщиками и горнистами вышеназванныхъ частей.

Мы не знаемъ подробностей командованія ротой первыхъ ея командировъ. Намъ извѣстно лишь, что до 1798 г. ею командуетъ полк. Аракчеевъ (П. А., младшій), согласно приказа Базина по баталіону отъ 8 февраля сдающій ее Маіору Тимлеру на томъ основаніи, что „болѣзнь Аракчеева вредитъ дѣлу". Послѣдній оставленъ „штабомъ" (ст. офицеромъ) при той-же ротѣ.

28 января 1798 г. Государь Императоръ изволилъ отдать приказъ: „Богъ даровалъ Его Императорскому Величеству сына, Его Высочество Михаила Павловича, которому и быть фельдцейхмейстеромъ и шефомъ Гвардейскаго Артиллерійскаго Баталіона."

Съ этого дня 1-я рота наименована была x) „ротой Его Высочества", сохранивъ по наше время свое наименованіе.

Весь 1798 г. посвящается Базинымъ приведенію въ порядокъ находившихся въ командованіе баталіономъ Каннабиха въ состояніи хаоса — отчетности и дѣлопроизводства. „- Во первыхъ въ баталіонѣ учредить должно письменный порядокъ который до сего тамъ нимало не хранился да и писцовъ въ немъ для письменныхъ дѣлъ ни одного нѣтъ"... (Изъ рапорта №1 - Инспектору всей артиллеріи Ген. Челищеву отъ 10 февраля 1798 г.) - Нерадивые командиры ротъ - замѣняются; проявляется забота объ здоровьи нижнихъ чиновъ, - при ротахъ учреждаются гошпитальные покои, отъ штабъ-лекаря Эдама требуется особая о нихъ забота.

Рота Его Высочества окончательно расквартировывается въ помѣщеніяхъ на мѣстѣ современнаго намъ главнаго корпуса казармъ по Литейному проспекту.

Съ наступленіемъ весны приступлено къ усиленной строевой подготовкѣ. Май посвященъ обученію ротъ „пушечной эволюціи на лошадяхъ" (конныя ученья), обученію наводкѣ орудій, лабораторнымъ работамъ и боевымъ стрѣльбамъ на Выборгской сторонѣ, съ устроенныхъ тамъ батарей. Въ октябрѣ прибыли новобранцы, обученію коихъ удѣлено много вниманія. Остатокъ года посвященъ занятіямъ по одиночной выправкѣ, занятіямъ съ лошадьми (ѣздѣ) и приведенію въ порядокъ хозяйственной части баталіона.

Репутація „безпокойнаго генерала", утвердившаяся за Базинымъ еще въ Екатерининскія времена — преслѣдовала его. Принимавшіяся имъ для проведенія въ жизнь необходимыхъ для пользы службы мѣропріятій крутыя и энергичныя мѣры возстановили противъ Базина его начальника, Ген. Челищева. 26 іюня послѣдній подалъ Его Величеству Всеподданнѣйшій докладъ гдѣ въ двѣнадцати пунктахъ слѣдовало перечисленіе

x) батарейной

„проступковъ" Бажина за время его командованія. Невзирая на это - послѣдній еще свыше полугода оставался на службѣ, даже не получая отъ Государя никакихъ замѣчаній, но случившіеся въ хозяйственной части по винѣ квартирмейстера Васильева безпорядки, - энергичныя, принятыя противъ послѣдняго Бажинымъ мѣры и поддержка оказанная Васильеву нѣкоторыми офицерами баталіона, коимъ не нравились строгія требованія службы - все это явилось наконецъ причиной состоявшагося 4 января 1799г. увольненія Бажина въ отставку.

Инспекторомъ всей артиллеріи и командиромъ Л.Гв. Артиллерійскаго баталіона назначенъ снова, послѣ короткой опалы начавшій входить въ силу Аракчеевъ старшій. Приступивъ къ управленію всей артиллеріей, втеченіе девятимѣсячнаго состоянія въ этой должности, онъ ограничился распространеніемъ по всѣмъ подвѣдомственнымъ ему частямъ правилъ строевой подготовки и прекрасной организаціи, введенной Л.Гв. въ Артиллерійскомъ баталіонѣ его предшественникомъ - Бажинымъ. Обремененный занятіями Аракчеевъ не могъ подробно вникать во всѣ детали командованія баталіономъ а потому, приказомъ отъ 7 января 1799 г. поручилъ принятіе его отъ Бажина и фактическое командованіе - Копрубицкому - бывшему адъютанту гатчинской артиллеріи, генералъ-лейтенанту на седьмомъ году службе въ офицерскихъ чинахъ.

Въ 1799 г. Ротой Е.В. командуетъ полк. Касперскій.

19 апрѣля 1799 г. Рота Е.В. подѣлена на двѣ, по шесть орудій каждая; выдѣленная такимъ образомъ часть наименована Ротой полк. Тучкова, каковую послѣдній и принялъ отъ командира Роты Е.В., полк. Касперскаго; въ томъ-же году послѣдовала отмѣна и баталіонъ вернулся къ прежнему составу, 4 роты.

1 октября 1799 г. Аракчеевъ снова отставленъ отъ службы; на его мѣсто назначенъ ген.-лейт. Амбразанцевъ; въ командованіи баталіономъ - Копрубицкаго смѣнилъ полк. Булыгинъ, вскорѣ однако (12 января 1800г.) назначенный Инспекторомъ Полевой Артиллеріи, сдавшій баталіонъ старшему штабъ-офицеру - Полк. Верху. 7 Марта 1800г. Амбразанцева смѣнилъ любимецъ Государя, - Ген. отъ арт. Корсаковъ. Ни этотъ послѣдній, ни Амбразанцевъ, не оставили по себѣ слѣда ни въ исторіи артиллеріи вообще, ни Л.Гв. Артиллерійскаго баталіона въ частности.

Втеченіи 1799г. командирами Роты Е.В. послѣдовательно назначаются капитаны Попковъ и Поль. Послѣдній командуетъ ею до 1801 г. и сдаетъ полк. Костенецкому, командиру роты вплоть до 1803 г.

11 Марта 1801 г. въ Бозѣ почилъ Императоръ Павелъ I.

На Престолъ вступилъ Императоръ Александръ I. 15 сентября состоялось Св. Коронованіе Его Величества.

14 мая 1803 г. отставной Ген.-лейт. Гр. Аракчеевъ вновь принятъ на службу съ назначеніемъ Инспекторомъ всей артиллеріи и Командиромъ Л. Гв. Артиллерійскаго батальона.

27 мая 1803 г. Аракчеевъ отдалъ слѣдующій приказъ: "Препровождаю при семъ расписаніе учиненное мною г.г. штабъ- и оберъ-офицерамъ по-ротно вслѣдствіе коего предписываю: 1) Господину Полковнику Костенецкому роту Е.В. на законномъ основаніи сдать полк. Третьякову."

Далѣе слѣдуютъ назначенія командировъ прочихъ ротъ, каковые опускаемъ а изъ списковъ г.г. офицеровъ по-ротно приводимъ лишь таковой „Роты Его Высочества Михаила Павловича"

Его Высочество Михаилъ Павловичъ.

Ген.-маіоръ Гессе (въ Москвѣ, Комендантомъ)

Полковникъ Третьяковъ (Командиръ); Капитанъ Поль; Штабсъ-Капитанъ Скржицкій (Шефскій адъютантъ); Поручикъ Гевлевъ; Подпоручики: Пржнскій, Селавинъ 2-й (батальонный адъютантъ), Корсаковъ. Оборный-Даниловъ. Фурмейстеръ Семеновъ.

Согласно Высочайше утвержденныхъ штатовъ Л.Гв. Артиллерійскаго батальона, съ 28 Іюля 1803 г. на вооруженіи Роты Е.В. состоитъ нижеслѣдующая матеріальная часть:

4 пушки 12-ти фунтовыхъ средней пропорціи.
2 " " " меньшей "
4 единорога 1/2-пудовыхъ.

Вмѣсто зарядныхъ фуръ - возвращены Петровскіе зарядные ящики со внутреннимъ раздѣленіемъ на гнѣзда. Ящиковъ - по 3 на орудіе. Боевыхъ зарядовъ - по 120 на орудіе. Расчетъ прислуги на орудіе - 12 человѣкъ. Конскій составъ - по 6 лошадей въ орудіе и по 3 - въ зарядный ящикъ. Шорная упряжь передѣлана на хомуты.

Въ такомъ видѣ Роту Е.В. застало объявленіе войны 1805 г.

Глава IV.
Кампаніи 1805 и 1807 г.г.

10 августа 1805 г. Гвардія выступила изъ С.Петербурга.

Назначены были: 10 баталіоновъ пѣхоты (по 2 б-а Л.Гв. полковъ-Преображенскаго, Семеновскаго и Измайловскаго, Л.Гв. Егерскій б-нъ, 3 б-на Лейбъ-Гренадеръ), 17 эскадроновъ кавалеріи (по 5 отъ Кавалергардовъ, Конной Гвардіи и Гусаръ и 2 казачьихъ), 4 роты артиллеріи - 3 пѣшихъ (батарейная Е.В., легкая №1 и легкая №2) и 1 конная.

Батарейная гр. Аракчеева рота осталась въ С.Петербургѣ.

Передъ началомъ кампаніи въ командованіе ротою Е.В. вступилъ Полк. Поль. Офицерскій составъ роты при выходѣ въ походъ был

начальствующіе: Командиръ-Полк. Ф. Ф. Вельс, Пор. Д. С. Пущинскій (Арт. кад. к., вып. 1798 г. Пор. П. А. Корсаковъ, Подп. А. А. Вельяминовъ (изъ портупей-юнкеровъ Л. Г. Арт. б-на, оф. 1804 г.), Подп.-А. И. Базилевичъ (оф. 1805 г.), Подп. Дохтуровъ (Пажескій корпусъ, вып. 1805 г.)

Въ составѣ Л. Г. Артиллерійскаго баталіона Рота Е. В. выступила въ походъ изъ Красносельскаго лагеря 19 августа.

До Порхова походъ былъ обыкновенный, затѣмъ - до Орши - дневки разъ въ 3-4 перехода. Походъ Орша-Брестъ-Литовскъ, 600 вер. - совершенъ въ 16 дней. Въ Брестѣ Гвардія соединилась съ колонной Наслѣдника Цесаревича и Баталіонъ удостоился особой благодарности Великаго Князя Константина Павловича за прекрасное состояніе, скорость марша, сбереженіе людей и лошадей; оставленныхъ въ госпиталяхъ и слабыхъ - почти не было, все, выступившее въ походъ изъ С. Петербурга послѣ 1300 вер. чрезвычайно форсированнаго марша было на смотру во фронтѣ.

Далѣе - въ составѣ колонны Цесаревича движеніе на Бѣлу-Межерѣчье-Люблинъ; 15 октября - переходъ черезъ границу у Рахова; тяжелая переправа черезъ Вислу во время ледохода. Опатовъ-Ново-Мѣсто-Краковъ (8 ноября) - Кальварія - Фриденъ - Ольмюцъ. Всѣ переходы отъ Бреста были обыкновенные, но изъ Фридена въ Лейпникъ, 70 вер. - прошли въ сомкнутой колоннѣ въ одинъ переходъ; всю ночь солдаты шли, а на другой день, 12 ноября, сдѣлавъ 35 вер. - вступили въ Ольмюцъ парадомъ, на смотръ Императоровъ Александра и Франца.

За два дня передъ тѣмъ въ Ольмюцъ прибылъ Кутузовъ со своей покрытой славою, но утомленной арміей. Смотръ прошелъ блестяще. Въ центрѣ стояли войска совершившія отходъ къ Браунау, на правомъ флангѣ - Гвардія, на лѣвомъ - корпусъ Буксгевдена. Государь изволилъ благодарить уже побывавшую въ дѣлахъ части за мужество и храбрость, а прибывшую Гвардію - за отличный походъ, порядокъ и щегольское обмундированіе.

15 ноября Гвардія вошла въ составъ союзной арміи состоявшей изъ 68.000 русскихъ и 17.000 австрійцевъ. Армія эта, Главнокомандующимъ коей назначенъ Кутузовъ - двинулась къ Брюну возлѣ котораго была сосредоточена 90-ти тысячная Армія Наполеона. Командовалъ Кутузовъ лишь номинально: въ диспозиціи исходили отъ извѣстнаго предшествовавшими своими неудачами австрійскаго генерала Вейротера, назначеннаго генералъ-квартирмейстеромъ. Планъ генеральнаго сраженія каковое предполагалось дать южнѣе Брюна, на Туррасской равнинѣ, заключался въ обходѣ своимъ лѣвымъ - праваго фланга Наполеона съ конечной цѣлью - отбросивъ послѣдняго въ Моравскія горы - отрѣзать сообщенія съ Вѣной и путь соединенія съ Эрцгерцогомъ Карломъ. При слѣдованіи къ предполагаемому мѣсту сраженія допущена была гру-

бывшая ошибка: разстояніе до Працена, являвшагося центромъ намѣченнаго плацдарма, 35-40 вер. — или три дня. Наблюдая съ Праценскихъ высотъ передвиженія союзниковъ, Наполеонъ еще 19 ноября разгадалъ ихъ замыселъ во всѣхъ его деталяхъ и раскрылъ его своей арміи въ прочитанномъ въ тотъ-же вечеръ во всѣхъ полкахъ воззваніи, вызвавшемъ огромный энтузіазмъ: „Солдаты! Непріятель хочетъ обойти насъ справа, но онъ самъ обнажитъ свой правый флангъ; я направлю на него ваши удары; побѣда несомнѣнная, она окончитъ войну миромъ, достойнымъ французскаго народа, достойнымъ васъ и меня." — Въ тотъ-же вечеръ Императоръ Александръ утвердилъ диспозицію. Кутузовъ въ ея составленіи участія не принялъ, считая, что прежде чѣмъ ее составлять — надо выяснить обстановку, сосредоточить войска и затѣмъ уже — вынести рѣшеніе. Глубокой ночью длинная и педантичная диспозиція была прочитана собраннымъ для сего начальникамъ. Кутузовъ во время чтенія погрузился въ глубокій сонъ. Суть диспозиціи состояла въ нижеслѣдующемъ: армія дѣлилась на пять группъ, имѣвшихъ каждая особое заданіе, дѣйствовавшихъ безъ взаимной связи и на большой дистанціи другъ отъ друга. Правое крыло — Багратіонъ, усиленный тремя кавалерійскими полками подъ начальствомъ Уварова — долженъ былъ демонстрировать и обороняться. Лѣвое, изъ трехъ колоннъ подъ общей командой Гр. Буксгевдена, выполняло основную задачу: охватъ праваго фланга французовъ. Центръ — слабый корпусъ Гр. Коловрата, противъ самаго Працена. Корпусъ Лихтенштейна имѣлъ задачей держать связь между крыльями; въ резервѣ его — наша Гвардія подъ командой Цесаревича, подраздѣленная на двѣ колонны, изъ коихъ одной командовалъ лично самъ Великій Князь, другою-же — Ген.-лейт. Малютинъ.

Первая колонна провела ночь на бивуакахъ передъ Аустерлицемъ; ее составляли: 2 б-на Преображенцевъ, 2 б-на Семеновцевъ, 2 б-на Измайловцевъ, Лейбъ-Егеря, батарейная Е.В. рота, три взвода легкой №1 и одинъ — легкой №2 ротъ, Конная Гвардія, Лейбъ-Гусары и Гвардейская Конная рота.

Утро было холодное и туманное. Выступили въ 8-мъ часу утра, согласно диспозиціи. Пройдя около версты — переправились по мосту у Валкмюле черезъ Рауссницкій ручей. Около 9 ч. утра Гвардія поднялась на отлогую возвышенность по ту сторону ручья, слѣдуя въ одной колоннѣ. Передъ ротою Е.В. шли Преображенцы, за ними — Семеновцы. Туманъ сталъ разсѣиваться, проглянуло солнце. Около версты впереди, нѣсколько вправо, открылась д. Блазовицъ, влѣво — плавающіе въ густомъ туманѣ острова Праценскихъ высотъ. Впереди виднѣлись войска — ихъ принимали за кавалерію Лихтенштейна, въ дѣйствительности-же — то были французы. Вдругъ съ

Праценскихъ высотъ забѣлѣли огни и грянули близкіе выстрѣлы. Цесаревичъ остановилъ колонну и захожденіемъ лѣвымъ плечомъ построилъ боевой порядокъ. Пѣхота стала въ двѣ линіи, въ первой — развернутымъ фронтомъ Преображенцы и Семеновцы, между ними — Измайловцы и Егеря. Батарейная Е.В. рота — между Преображенцами и Семеновцами, въ первой линіи, на уставныхъ интервалахъ, 9 шаговъ между орудіями. Четыре легкихъ взвода — на флангахъ пѣхоты. За послѣдней — Конная Гвардія и Лейбъ-Гусары въ эскадронныхъ колоннахъ, за ними — Конная рота, во взводныхъ колоннахъ.

Едва построились — засвистали ядра; одно изъ нихъ вырвало рядъ Преображенцевъ. Влѣво, у Працена, завязалось жаркое дѣло. Видя, что по волѣ судьбы Гвардія вмѣсто резерва оказалась въ первой линіи, Цесаревичъ, учитывая важность занятія впереди лежащей, въ 400 саж. отъ первой линіи д. Блазовицъ — повелѣлъ Лейбъ-Егерямъ съ двумя легкими орудіями занять ее. Едва лишь Егеря во главѣ со своимъ командиромъ, Гр. Сенъ-При, овладѣли деревней — на нихъ обрушился пѣхотный полкъ дивизіи Ланна, прикрывавшій правый флангъ Кирасирской дивизіи Нансути, атаковавшей Багратіона. Просившему о поддержкѣ Сенъ-При пошелъ на выручку батальонъ Семеновцевъ съ двумя легкими орудіями. Со стороны противника въ деревню двинулся Келлерманъ съ головной дивизіей Бернадота (послѣдней, равно какъ и Ланнъ — командовали корпусами). Главныя силы Лихтенштейна, крупная и милостивая помощь коего все-же обезпечила спокойный отходъ изъ Блазовица Семеновцамъ и Егерямъ — подались влѣво, въ направленіи на Праценъ, гдѣ ясно подтверждался успѣхъ французовъ. Лишь только миновала лихая атака уланъ — Бернадотъ снова двинулся впередъ съ музыкой и барабаннымъ боемъ. Навстрѣчу ему пошла наша первая линія. На позиціи осталась лишь рота Е.В. частымъ и мѣткимъ огнемъ поражавшая дебушировавшія изъ деревни колонны, картечью наносила ему жестокія потери. Увы... Эта мощная поддержка нашей пѣхоты продолжалась недолго. Прискакавшій къ Цесаревичу адъютантъ Государя передалъ повелѣніе поддержать Милорадовича и извѣстилъ объ прорывѣ нашего центра. Узнавъ объ пораженіи подъ Праценомъ, Цесаревичъ сталъ отдавать распоряженія къ отступленію. Командиръ Л.Гв.-Артиллерійскаго батальона, Ген.-маіоръ Касперскій выпросилъ у Его Высочества разрѣшеніе увести роту Е.В. сразу за Раусницкій ручей. Батальонный адъютантъ, Пор. Саблинъ, повезъ роту соотвѣтствующее приказаніе, второе по счету, такъ какъ уже раньше Саблинъ пріѣзжалъ съ тѣмъ распоряженіемъ, разъѣзжая на-

вторую линію - податься назадъ вслѣдствіе чего, бросая коман-
дующую мѣстностью позицію - Раль терялъ изъ виду непріятеля.
Въ этомъ бою Командиръ роты Е.В. получилъ второе, уже вполнѣ
категорическое приказаніе, сниматься съ позиціи и идти къ
Валькмюле. Вслѣдъ за Сабининымъ явился самъ Касперскій.
Раль умолялъ оставить его хоть съ 4 орудіями для дѣйствія по до-
рогѣ на Блазовицъ. Касперскій повторилъ: „Потеряете орудія,
потеряете орудія!" и - самъ скомандовалъ ротѣ „Назадъ на пере-
ки!" Часть орудій - исполнили - другія - ожидали команды своего
ротнаго командира. Первыя Касперскій немедленно двинулъ наза-
дъ, вторыя - все - отправилъ самъ, по очереди. Скрестивъ руки на гру-
ди одинъ Раль остался на позиціи; потомъ - съ досадой вложилъ шпа-
гу въ ножны и пошелъ вслѣдъ за своей уведенной ротой! -
Такъ, въ самый разгаръ боя, въ безпорядкѣ и насильно снята
была съ позиціи и отступила рота Е.В. - Надѣлавшій въ тотъ день
множество непростительнѣйшихъ ошибокъ Касперскій - проявилъ
рѣдкую, поразительную недальновидность; въ близорукой забыв-
чивости своей о преемникахъ тѣхъ самыхъ бомбардировъ, что при Торнѣ вы-
рывали у непріятеля побѣду въ важнѣйшихъ опасностяхъ - онъ
оказался неспособенъ оцѣнить значеніе для исхода всего дѣ-
йствія выведеніе изъ боя, въ разгаръ его, батарейной роты.
Въ разстояніи меньше версты отъ поля битвы Роту Е.В. встрѣтилъ
Государь, слѣдовавшій въ сопровожденіи одного лишь конюшенна-
го офицера и изволилъ повелѣть стать на позицію передъ ручь-
емъ, поднявшись на возвышенность и увидѣвъ отступленіе Гвардіи
приказалъ перейти мостъ и выстроиться на противоположномъ
берегу.
Еще два часа Гвардія отходила шагъ за шагомъ 1½ вер. оставши-
еся до ручья. Дрались, кромѣ артиллеристовъ, по преимуществу хо-
лоднымъ оружіемъ. Французская кавалерія врубалась въ нашу
Гвардейскую пѣхоту. Въ центрѣ бились Преображенцы и Семе-
новцы и съ ними - 6 орудій легкой №1 роты; тутъ Касперскій до-
казалъ личную свою храбрость, за отсутствіемъ командира роты
командовавшаго упомянутыми тремя взводами въ теченіи всей
заключительной стадіи сраженія, переходившаго въ рукопашную
сѣчу, въ бойню. Конная Гвардія и Лейбъ-Гусары держались на
флангахъ и лихими атаками отражали попытки обхода.
Французы торжествовали по всему фронту и только наша Гвардія тор-
мозила ихъ побѣдоносное движеніе впередъ. Ровно въ полдень,
для развитія успѣха, Наполеонъ самъ во главѣ своей Гвардіи по-
решелъ въ наступленіе и велѣлъ Бессьеру съ частью гвардей-
ской кавалеріи - атаковать русскую Гвардію. Навстрѣчу понес-
лись наши Конногвардейцы и Лейбъ-Гусары и опрокинули ма-
Бессьера. Тогда Наполеонъ отрядилъ Раппа съ 3 эскадрона-
ми Гвардейской кавалеріи придавъ ему еще и своихъ ма-

[illegible]ковъ; наша Гвардейская кавалерія въ свою очередь была опрокинута. Въ то время, какъ рота Е.В. становилась на позицію на лѣвомъ берегу Раусницкаго ручья, мало по малу [illegible] и переправились въ бродъ Лейбъ-Гусары и Кавалергарды. Знаменитая атака Кавалергардовъ, Конной Гвардіи и Лейбъ-Казаковъ - дала возможность подкрѣпить Гвардейской пѣхотѣ. При отступленіи кавалергардовъ [illegible] въ бою [illegible] при чемъ [illegible] Французы, т.е. Св. Знамя - [illegible] не разъ [illegible] Россійской Императорской Гвардіи подъ Аустерлицемъ.

Переправившись черезъ ручей и уничтоживъ мостъ, Гвардія до темноты отступала съ наименьшимъ урономъ [illegible] повторяемыхъ атакъ превосходныхъ силъ противника. [illegible] Кавалергарды и Казаки, Гвардія пошла къ Аустерлицу. Съ нею отступила и рота Е.В.

Съ наступленіемъ сумерекъ Командиръ Кавалергардовъ, ген.-маіоръ Депрерадовичъ, оставилъ для прикрытія отходящихъ сторожевое охраненіе, получивъ подкрѣпленіе изъ одного батальона Измайловцевъ при 4 орудіяхъ легкой №2 роты подъ командой Шт. Капитана [illegible]. Съ наступленіемъ послано было и [illegible] 2 взвода роты Е.В., которымъ надлежало стать на позицію [illegible] спуска къ ручью [illegible]. Съ наступленіемъ ночи [illegible] было идти къ Аустерлицу.

Дальнѣйшій отходъ [illegible] пути весьма форсированный [illegible] въ С.Петербургъ [illegible] форсированными маршами.

За сраженіе подъ Аустерлицемъ - Подпоручики роты Е.В. - Вельяминовъ и [illegible] (А.И.) - награждены орденомъ Св. Анны 3 кл. (Пр. [illegible] отъ 1 мая 1806 г.) [illegible] Чин.: Иванъ Лебедевъ, Федоръ Федоровъ, Андрей [illegible] - произведены въ фейерверкеры 3 кл., а бомб. Иванъ Никитинъ - въ фейерверкеры 4 кл. - какъ наиболѣе отличившіеся. (Знакъ Отличія "Военнаго Ордена" учрежденъ былъ въ 1807 г., но нѣтъ сомнѣнія, что существуй онъ - вышеупомянутые нижніе чины были-бы имъ награждены, а слѣдовательно - имена ихъ - надлежитъ хранить и почитать какъ имена первыхъ героевъ батарейной Е.В. роты.)

Что касается потерь роты Е.В. въ Аустерлицкомъ сраженіи, свѣдѣній нами не найдено.

Вскорѣ послѣ Аустерлица [illegible] съ Франціей унизительный миръ [illegible] готовясь продолжать [illegible] 1806 г.

проходитъ подъ знакомъ кипучей дѣятельности во всѣхъ отрасляхъ нашего рода оружія; дѣятельности, небывалой со временъ Петра Великаго, въ стараніяхъ согласовать свои дѣйствія съ новыми требованіями, вытекающими изъ только-что полученнаго горькаго опыта. – Военныя дѣйствія противъ французовъ возобновились въ концѣ 1806 г. и состояли изъ трехъ операцій: 1) 9-15 декабря – дѣйствія между Вислой, Наревомъ и Вкрою закончившіяся отходомъ нашей арміи къ Остроленкѣ. 2) Отъ нападенія на корпусъ Нея въ началѣ января 1807 г. до 27 января – Прейсишъ-Эйлау. 3) Весенній періодъ, начавшійся въ маѣ и закончившійся 2 іюня Фридланской битвой. Гвардейской артиллеріи довелось участвовать лишь въ послѣдней изъ перечисленныхъ операцій.

Въ февралѣ 1807 г. Гвардіи былъ объявленъ спѣшный походъ въ Пруссію. 16 февраля, въ составѣ Л. Гв. Артиллерійскаго баталіона рота Е. В. выступила изъ С. Петербурга подъ командой полк. Эйлера, замѣнившаго Полк. Кель, получившаго Московскую Резервную Артиллерійскую бригаду. Выпалъ глубокій снѣгъ, – артиллерію и обозъ поставили на сани и везли на обывательскихъ подводахъ, имѣя артиллерійскихъ лошадей въ заводу; послѣднее – не всегда было выполнимо изъ-за недостатка обывательскихъ подводъ. Везли на своихъ. Походъ отъ С. Петербурга – 1000 вер. – важно было сдѣлать въ 30 дней. Въ Юрбургъ прибыли въ срокъ, имѣвъ дневку лишь въ Псковѣ, гдѣ весь баталіонъ пріобщился Св. Таинъ, получивъ отъ Св. Синода особое, на такое однодневное говѣніе – разрѣшеніе. Въ Юрбургѣ пробыли двѣ недѣли и 26 марта перешли прусскую границу. Весенняя распутица была такова, что одинъ изъ офицеровъ баталіона едва не утонулъ на большой дорогѣ; его спасли, но коня его засосала грязь. Кое-какъ, идя по три версты въ день добрались до Инстербурга гдѣ тоже простояли 2 недѣли. 10 апрѣля Гвардія сосредоточилась у Шипенбейля и соединилась съ зимовавшей тамъ арміей Бенигсена расположившейся на кантонир-квартирахъ. Штабъ Цесаревича помѣстился въ самомъ городѣ.

Возобновившіяся въ началѣ мая военныя дѣйствія открылись нападеніемъ на корпусъ маршала Нея. Отлично соображенный планъ былъ выполненъ вяло, Наполеонъ немедленно сосредоточилъ свои силы. – Тѣмъ не менѣе, дѣла съ 24 по 29 мая, бои подъ Лингенау, Анкендорфомъ и Гутштадтомъ показываютъ, что уроки предъидущей кампаніи не прошли даромъ, что качество нашей артиллеріи, въ частности – Гвардейской – если и не достигло той высоты, что въ 1812 г., то – значительно улучшилось. Явилась инициатива, умѣніе пользоваться силой сосредоточеннаго огня, усилилось сознаніе необходимости взаимодѣйствія всѣхъ трехъ родовъ оружія.

Сосредоточеніе силъ Наполеона понудило Беннигсена отступивъ отъ Гутштадта, въ бою подъ коимъ 24 мая - приняла и рота Е.В., занять заранѣе укрѣпленную имъ позицію при Гейльсбергѣ. Русскимъ неизвѣстно было, по какому берегу р. Алле послѣдуетъ наступленіе Наполеона, почему укрѣпленія были возведены по обѣ стороны рѣки и заняты артиллеріей, на правомъ берегу - Гвардейской, а на лѣвомъ - армейской. Послѣдней командовалъ бывшій въ 1799 г. командиромъ роты Е.В. - полк. Панковъ. Арьергардъ подъ начальствомъ Кн. Багратіона находился на правомъ берегу. 29-го утромъ выяснилось, что французы двигаются по лѣвой сторонѣ. На поддержаніе сосредоточенныхъ тамъ войскъ спѣшно двинулись Кавалергарды, Уланы Его Высочества и Гв. Конная рота. Едва послѣдняя переправилась черезъ рѣку - за нею послѣдовалъ Багратіонъ. Французы энергично наступали по дорогѣ отъ Лаунау. Хотя на правомъ берегу противникъ обнаруженъ не былъ, все-же, въ предупрежденіе столь излюбленныхъ Наполеономъ охватовъ фланга - Цесаревичъ приказалъ командиру Гв. Конной роты полк. Костенецкому съ Лейбъ-Гусарами произвести развѣдку въ направленіи на Рейхенбергъ. Жаркое дѣло завязалось въ авангардѣ, на лѣвомъ берегу. Предвидя скорое нападеніе полк. Панковъ явившись къ Цесаревичу просилъ усилить артиллеріей его укрѣпленія, что и было исполнено. Посланы были: батарейная Гр. Аракчеева рота и 7 ор. легкой №1 роты. 7 батарейныхъ орудій стали на редутъ №2, въ люнетъ №1-го - остальныя 3; 6 легкихъ орудій - на правомъ флангѣ армейской легкой роты, сѣдлая дорогу изъ Лаунау въ Гейльсбергъ; по вторичной просьбѣ объ усиленіи Панкову отправлена полурота батарейной Е.В. роты, 5 орудій, при офицерахъ Поручикахъ - Базилевичѣ и Ярошевицкомъ. По однимъ свѣдѣніямъ - всѣ 5 орудій помѣщены были за насыпью вправо отъ укрѣпленія №1; по другимъ - за означенной насыпью стали лишь Базилевичъ, съ 2 ор., 3-же остальныхъ соединились съ Графской ротой. Цесаревичъ наблюдавшій съ Гейльсбергскихъ высотъ за ходомъ боя - послалъ состоявшаго при немъ въ должности „свитскаго" офицера - Гв. Конной роты пор. Столыпина. x) выяснить обстановку. Осмотрѣвъ все въ подробностяхъ онъ увидѣлъ, что французы уже подходятъ къ ру-

x) Генеральный Штабъ тогда именовался: „Свита Его Величества по квартирмейстерской части". Въ теченіи кампаніи 1807 г. „свитскими" при Гвардейскомъ отрядѣ состояли: Л. Гв. Семеновскаго полка пор. (впосл.-фельдмаршалъ) Дибичъ и пор. Дм. Столыпинъ.

чью Спибахъ и ворпусъ - подалъ Цесаревичу мысль - занявъ остальными орудіями Гвардейской артиллеріи правый берегъ - содѣйствовать оборонѣ лѣваго фланговымъ обстрѣломъ атакующаго противника. Другой свитскій офицеръ, пор. Дибичъ - былъ посланъ выбрать позицію и поставить остальную 5 ор. роты Е.В. подъ командой Кн. Абамелика. Дибичъ поставилъ ихъ при впаденіи Спибаха въ Алле подъ прикрытіемъ разсыпавшагося по самому берегу батальона Лейбъ-Егерей. Рота Е.В. прибыла во-время и была удачно поставлена. Французы уже переходили Спибахъ. Неожиданные и мѣткіе выстрѣлы по смѣло примыкавшему своимъ правымъ флангомъ къ берегу рѣки непріятелю имѣли полный успѣхъ и поддержали Кн. Багратіона. Противникъ былъ отброшенъ за ручей. Въ это время, посланный на развѣдку Полк. Костенецкій услышавъ пальбу уже на правомъ берегу и у себя въ тылу, на полныхъ рысяхъ помчался по направленію выстрѣловъ, сталъ въ кустарникъ лѣвѣе роты Е.В. и ударилъ по тылу непріятелю. Усиленные свѣжими войсками французы снова перешли въ наступленіе и вторично перейдя Спибахъ - подошли къ укрѣпленіямъ но, встрѣченные съ фронта убійственнымъ огнемъ сильной артиллеріи, не смогли выполнить планъ Наполеона - прорывъ центра. Ворвавшись на одну изъ батарей они были отбиты огнемъ во-время отступившихъ изъ укрѣпленія орудій и прогнаны штыковой контръ-атакой. Бой продолжался до 8 ч. вечера. Наполеонъ отступилъ, потерявъ 8.000 убитыми и ранеными.

„За счастливую мысль", какъ выразился Цесаревичъ, Столыпинъ получилъ Золотую шпагу.

Ночью - Бенигсенъ продолжалъ отступленіе къ Кенигсбергу.

Для сбереженія моста у Фридланда былъ посланъ отрядъ кавалеріи при 4 ор. Гв. Конной роты, поспѣвшій во-время, ибо французы уже разбирали мостъ; нѣсколькихъ выстрѣловъ оказалось достаточно, чтобы разогнать рабочихъ и прикрытіе.

На разсвѣтѣ 2 іюня наша армія начала переходъ черезъ Алле у Фридланда впереди коего расположился корпусъ Ланна. На правомъ берегу остались лишь Преображенцы при 6 ор. легкой N1 роты и Кавалергарды съ 2 конными орудіями.

Обнаруживъ нашу переправу Ланнъ увѣдомилъ о томъ Наполеона.

Первой переправилась Гвардейская кавалерія и, не доходя до Сортлакскаго лѣса, стала восточнѣе его. Еще правѣе - стали Измайловцы, Семеновцы, затѣмъ - Градская рота и на

самомъ правомъ флангѣ — батарейная Е.В. рота.
Завязавшаяся у Измайловцевъ довольно оживленная перестрѣлка съ непріятельскими застрѣльщиками — вскорѣ затихла и нѣкоторое время царила полная тишина. Но вотъ изъ-за лѣса загремѣла французская артиллерія и появившіеся вскорѣ кирасиры атаковали измайловскихъ застрѣльщиковъ но были отбиты артиллерійскимъ огнемъ; Конная Гвардія прогнала ихъ съ поля. Къ полудню прибылъ Наполеонъ. VI корпусъ французовъ овладѣлъ Сортлакскимъ лѣсомъ и, давя на нашъ лѣвый флангъ, Ней двинулъ впередъ свои колонны. Вся Гвардейская артиллерія находилась уже въ боевой линіи и успѣшно громила наступающаго противника; расположеніе ея было слѣдующее (слѣва направо): Л.Гв. при Измайловскомъ полку, на лѣвомъ его флангѣ — 6 ор. легкой №2 роты, правѣе — 6 ор. (4 — легкой №1 и 2 — легкой №2 ротъ) подъ прикрытіемъ роты Е.В. Л.Гв. Семеновскаго полка, далѣе — 3 ор. графской роты и 2 ор. роты Е.В., затѣмъ — 7 ор. графской роты; на самомъ правомъ флангѣ, нѣсколько позади — Касперскій поставилъ 8 ор. роты Е.В. Наши роты успѣшно отражали всѣ попытки французовъ отрѣзать Кн. Багратіона въ излучину р. Алле западнѣе Фридланда. Ней ввелъ въ бой всѣ свои резервы и подъ адскимъ огнемъ батарей съ фронта и фланга — ту сторону Алле — баталіоны его дрогнули. За Неемъ, уступомъ влѣво еще твердо держался I-й корпусъ Виктора; послѣдній приказалъ своему Начальнику Артиллеріи, Ген. Сенармону поддержать изнемогающаго Нея. Это былъ кульминаціонный пунктъ напряженія битвы. Съ 36-ю легкими орудіями Сенармонъ лихо выскакалъ впередъ и во мгновеніе ока снялся съ передковъ въ 200 саж. отъ батарейной Е.В. роты, прямо противъ нея. Это была небывалая „артиллерійская атака". Къ сожалѣнію, вмѣсто того, чтобы засыпать дерзкаго противника снарядами — рота Е.В. поспѣшно снялась съ позиціи, столь поспѣшно, что не смогла подать помощи одной своей пушкѣ, лошади коей запутались въ постромкахъ. Первые выстрѣлы обрушились на это орудіе, уцѣлѣло лишь 3 чел. прислуги и ѣздовой передняго выноса. Ободренный успѣхомъ Сенармонъ выпустивъ 5 очередей на рукахъ канонировъ перетащилъ орудія до дистанціи въ 90 саж. и открылъ убійственный огонь сначала — по графской ротѣ а затѣмъ — по пѣхотѣ. „Тщетно" вспоминаетъ очевидецъ: „Багратіонъ напоминалъ войскамъ Суворова и Италію, все было напрасно, даже Семеновцы и Павловцы дрогнули и значительно осадили назадъ." Сенармонъ сдѣлалъ 2516 выстрѣловъ, изъ нихъ 362 — картечью.

Трудно сказать, что получилось-бы, если-бы рота Е.В. удержалась на позиціи, имѣло-ли-бы это вліяніе на конечный исходъ сраженія; во всякомъ случаѣ, несомнѣнно, что эффектъ

атаки Сенармона былъ-бы менѣе значителенъ. Что произошло? Вѣдь въ строю были тѣ-же люди, что и подъ Аустерлицемъ! Тѣ-же люди на поляхъ Бородина и Лейпцига дрались какъ львы и совершили подвиги, послѣ которыхъ никто не смѣлъ бросить славной преемницѣ Петровскихъ бомбардировъ слово упрека, увы, заслуженнаго въ страдные дни Аустерлица и Фридланда. Дѣло въ томъ, что слѣпо послушное подъ Аустерлицемъ принесло свой горькій плодъ подъ Фридландомъ. Въ прежніе дни, когда артиллерія входила въ составъ полковъ - послѣдніе считали одинаковымъ позоромъ потерю знаменъ и пушекъ. Традиція эта при установленіи самостоятельности артиллеріи была усвоена ею. Страхъ потерять орудія заставилъ лично-храбраго Касперскаго уломить Цесаревича снять роту Е.В. съ позиціи подъ Аустерлицемъ, то-же чувство увело ее съ поля сраженія въ рѣшительный моментъ Фридландской битвы. Печальный опытъ Аустерлица ничего не далъ Касперскому: подъ Фридландомъ онъ повторяетъ всѣ свои ошибки. Хотя мы и не встрѣчаемъ въ „Исторіи Гвардейской Артиллеріи" прямого на то указанія но кажется несомнѣннымъ, что уводъ роты Е.В. въ сраженіи 2 іюня 1807 г. - его рукъ дѣло. Большая работа была выполнена за полтора года протекшихъ отъ Аустерлица до Фридланда, однако, срокъ этотъ оказался недостаточенъ, чтобы кореннымъ образомъ перемѣнить не только тактику но - и психологію нашихъ артиллеристовъ. Но - многое измѣнилось за пять лѣтъ отъ Фридланда до Бородина, гдѣ наканунѣ битвы гр. Кутайсовъ отдалъ приказаніе: „Laissez vous prendre avec vos canons, mais lâchez votre dernière mitraille à bout portant!"

Послѣ своего преждевременнаго снятія съ позиціи, рота Е.В. по пылающему мосту у Фридланда перешла черезъ р. Алле и на другой сторонѣ была остановлена Ген. Лѣзвымъ для воспрепятствованія переправѣ непріятеля. Но городъ былъ уже занятъ, изъ оконъ домовъ по ротѣ открытъ былъ ружейный огонь причемъ ранено 11 чел. Этлеръ зажегъ Фридландъ артиллерійскимъ огнемъ, послѣ чего стало уже спокойно. Съ наступленіемъ темноты, роты Е.В. бомбардиры Филиппъ Васильевъ, Михайло Павловъ и еще двое, имена коихъ утрачены, во главѣ съ фейерверкеромъ Иваномъ Ивановымъ вызвались спасти орудіе роты гр. Сиверса брошенное на той сторонѣ рѣки передъ пылающимъ понтоннымъ мостомъ, переправились черезъ рѣку и зацѣпивъ орудіе отвозомъ, по пылающему мосту доставили пушку на батарею за что всѣ пятеро награждены знакомъ Отличія Военнаго Ордена 4 ст. а Полк. Этлеръ - Св. Владиміра 4 ст. - Въ своихъ воспоминаніяхъ послѣдній пишетъ, что остался съ ротой безъ всякаго прикрытія и начальства и не понимаетъ, какъ французы не забрали роту. Въ полночь онъ снялся съ позиціи и лишь на разсвѣтѣ догналъ нашу

совершенно разстроенную армію, отходившую на Тиль-
зитъ. - По заключеніи мира Гвардія выступила въ обратной походъ, слѣдуя по маршруту: Шавли-Рига-Дерптъ,-Нарва-Красное Село, прибывъ куда въ половинѣ августа -24 августа вступила въ С.-Петербургъ.

За кампанію 1807 г. чины батарейной Е.В. роты были удостоены нижеслѣдующихъ наградъ:
Полк. Эйлеръ - Орд. Св. Владиміра 4 ст., за Фридландъ, Шт.-Кап. Кн. Абамелекъ - Орд. Св. Владиміра 4 ст. за Гейльсбергъ и Золотую шпагу - за Фридландъ, подпоручики: Базилевичъ - Золотую шпагу, Ярошевицкій - Орд. Св. Анны 3 ст. - оба за Фридландъ.

Въ Московскомъ Отд. Архива В.-ученаго Комитета (опись 58, св. 414, часть 4) имѣется списокъ 54 нижн. чиновъ Л.Гв. Артиллерійскаго баталіона, награжденныхъ Знакомъ Отличія Военнаго Ордена 4 ст., въ 1807 г. учрежденнаго. Къ сожалѣнію - далеко не всѣ указаны съ обозначеніемъ ротъ, въ коихъ состояли а посему приводимъ лишь тѣхъ, о комъ доподлинно извѣстно, что состояли они въ ротѣ Е.В.:
Фельдфебель Никитинъ, Мих. Степ. (№8442) „мая 29 и іюня 2 въ сраженіяхъ подъ Гейльзбергомъ и Фридландомъ сверхъ беспримѣрной храбрости примѣромъ которой ободрялъ другихъ нанесъ непріятелю искусными выстрѣлами въ колонны большой вредъ".
Фейерверкеръ 1 кл. Ивановъ, Ив. Ив. (№8446) „Въ оныхъ-же сраженіяхъ сверхъ отмѣнной храбрости и искусныхъ выстрѣловъ, послѣ послѣдняго сраженія, былъ въ охотникахъ и перевезъ потерянное россійское орудіе черезъ рѣку Алле, помощію во время ночи изъ двухъ понтонныхъ мостовъ которые были зажжены, одинъ другимъ."
Фейерверкера 2 кл. Братусовъ, Семенъ (№8449) и Даниловъ, Андрей (№8450) - „въ оныхъ-же сраженіяхъ оказывали отмѣнную храбрость и особливо при Гейльзбергѣ гдѣ ихъ орудіи были поставлены впереди всѣхъ батарей, они ободряли своихъ товарищей."
Фейерверкеръ 4 кл. Исаковъ, Василій (№8462) - „въ оба оныя сраженія оказалъ отмѣнную храбрость а особливо въ Гейльзбергѣ гдѣ былъ при орудіи поставленномъ впереди всѣхъ батарей, ободрялъ своихъ товарищей." (Произведенъ за особыя отличія по докладу Гр. Аракчеева Государю въ фейерверкеры несмотря на неграмотность.
Бомбардиры: Васильевъ, Филиппъ (№8467) и Павловъ (Михайло, (№8468) „мая 29 и іюня 2, 807 г. въ сраженіяхъ подъ Гейльзбергомъ и Фридландомъ оказали много личной храбрости и сверхъ того были въ охотникахъ съ фейерверкеромъ

Ивановымъ при спасеніи и переправѣ Россійскаго потеряннаго орудія, которое въ темноту переправясь черезъ рѣку Алле захватили на свой обозъ и потрясши изъ горѣвшихъ мостовъ одинъ другимъ перевезли оное орудіе благополучно на берегъ."

Иванъ Руслевъ (№ 8469), Иванъ Андреевъ (№ 8470), Петръ Чепухинъ (8471), Степанъ Макаровъ (№ 8472), Менасій Андреевъ (№ 8473), Афанасій Андреевъ (№ 8474), Федоръ Андреевъ (№ 8475) Сергѣй Егоровъ (№ 8476) „въ оба сіи сраженія оказывали много личной храбрости, и тѣмъ ободряя прочихъ дѣйствовали изъ орудій съ отличнымъ искусствомъ."

Глава V.

Отечественная война 1812 года.

По возвращеніи въ С.Петербургъ - вернулись снова къ мирной жизни съ ея хлопотами и заботами. Еженедѣльные, по воскресеньямъ, парады, лѣтомъ - линейныя ученья на Смоленскомъ полѣ, осенью - маневры на Волковомъ. - Въ половинѣ декабря 1809 г. прибыла въ С.Петербургъ и пробыла тамъ три недѣли, прусская королевская чета. Имъ Аракчеевъ представилъ роту Е.В., въ Михайловскомъ манежѣ - движеніями а на Волковомъ полѣ - практическимъ ученьемъ, при морозѣ 2°. Офицеры были въ сюртукахъ, солдаты - въ шинеляхъ.

1 января 1810 г. состоялось назначеніе Гр. Аракчеева Предсѣдателемъ Военнаго Департамента Государственнаго Совѣта, съ каковаго времени онъ уже больше не имѣлъ непосредственнаго касательства Л.Гв. къ Артиллерійскому батальону. 14 февраля 1811 г. послѣдній переименованъ Л.Гв. въ Артиллерійскую бригаду, рота-же Е.В. наименована „Батарейною № 1 Его Императорскаго Высочества Великаго Князя Михаила Павловича ротою" той-же бригады.

1811 г. прошелъ въ усиленныхъ секретныхъ приготовленіяхъ къ войнѣ противъ Франціи. - Рота Е.В., равно какъ и прочія роты бригады переведена на 12-ти орудійный составъ, укомплектована людьми и конскимъ составомъ по штатамъ военнаго времени.

10 мая того-же года послѣдовало по личному выбору Государя назначеніе ген.-майора Ал. Петр. Ермолова - командиромъ Л.Гв. Артиллерійской бригады. Въ сентябрѣ онъ прибылъ и вступилъ въ командованіе. Послѣдующіе мѣсяцы посвящены основательной строевой и хозяйственной подготовкѣ къ новой войнѣ. Покачику, парадная сторона обученія, отошла на второй планъ, главное вниманіе обращено на быстроту движенія, выѣзда на позицію, скорость производства подъѣздовъ и отъѣздовъ, на скорострѣльность. Введены и усвоены практически созданныя Ермоловымъ на основаніи вынесеннаго имъ изъ предъидущей кампаніи опыта строи и перестроенія. Рота принята за основную огневую единицу, дробленіе ея въ бою на взводы - признано недопустимымъ.

Говоря обо всѣхъ этихъ военныхъ приготовленiяхъ нельзя не упомянуть и объ военной литературѣ предшествовавшаго Отечественной Войнѣ періода, сыгравшей огромную роль въ подготовкѣ строевого офицерства, во внѣдреніи въ умы сознанія необходимости и цѣлесообразности проводимыхъ въ жизнь преобразованій. Въ 1810 г. началось изданіе перваго въ Россіи частнаго „Военнаго Журнала" подъ редакціей Рахманова а затѣмъ — Л.Гв. Артиллерійской бригады Шт.-Кап. Вельяминова, офицера роты Е.В. участвовавшаго съ нею подъ Аустерлицемъ, впослѣдствіи — доблестнаго командира Легкой №1 роты при Бородинѣ. При всеобщемъ стремленіи къ военному образованію журналъ имѣлъ множество подписчиковъ, были полки, выписывавшіе по 10 и по 20 экземпляровъ. Въ началѣ 1812 г. изданіе прекратилось ибо издатели его, равно какъ и подписчики выступили въ новый походъ противъ геніальнаго полководца, съ огромными силами ополчившагося на Россію. Походъ былъ вызванъ необходимостью сосредоточенія арміи на западной границѣ ввиду обнаруженныхъ уже давно необычайныхъ приготовленій Наполеона.

5 марта 1812 г. рота Е.В. подъ командой полк. Эйлера, въ составѣ Л.Гв. Артиллерійской бригады выступила изъ С.Петербурга. Государь провожалъ бригаду почти до заставы и въ лестныхъ выраженіяхъ благодарилъ Эйлера. Слѣдовали по маршруту: Красное Село — Ямбургъ — Нарва — Гдовъ — Псковъ — Островъ — Люцинъ — Динабургъ и стали въ Браславѣ откуда, по прибытіи Государя бригада перешла въ Даугелишки. 21 мая праздновали Тезоименитство Наслѣдника Цесаревича, Великаго Князя Константина Павловича, причемъ бригада устроила небольшой фейерверкъ а спустя три дня двинулись къ Вильнѣ, гдѣ состоялись два маневра о которыхъ Ермоловъ въ своихъ Запискахъ отмѣчаетъ: „Кто не хвалитъ Гвардію и какъ не хвалить ее по справедливости?" Послѣ маневровъ были расквартированы около г. Свенцяны и стали донашивать третью пару сапогъ; въ предвидѣніи долгаго и тяжелаго похода, Ермоловъ готовность ея у каждаго солдата. — Н.В. Дивовъ, офицеръ роты Е.В. тѣхъ временъ, вспоминаетъ: „— время проводили нескучно. Общество нашихъ офицеровъ было самое отличное, и дружба наша была общая." 14 iюня бригада была собрана на тѣсныя квартиры въ Свенцянахъ, гдѣ узнали объ переходѣ французами Россійской границы. Вечеромъ того-же дня стало извѣстно о скоромъ прибытіи въ Свенцяны Государя со всей Гвардіей.

Для Его Величества заняли квартиру - небольшой домъ гр. Платера на краю города. Въ караулъ была наряжена рота Е.В. Къ моменту прибытія Государя всѣ офицеры бригады стояли на флангѣ роты. Его Величество еще выходя изъ коляски поздоровался съ солдатами затѣмъ, обратясь къ офицерамъ, громко объявилъ: „Поздравляю, господа, съ военными дѣйствіями: придется работать! Французы перешли Нѣманъ въ Ковно 12-го числа, а теперь - къ нему!" Потомъ, поцѣловавъ Ермолова - добавилъ: „Будетъ работа, мы имѣемъ дѣло не съ обыкновеннымъ человѣкомъ. Ну, какъ думаешь Алексѣй Петровичъ, чья возьметъ?" „Государь," - отвѣчалъ Ермоловъ: „мы имѣемъ дѣло съ необыкновеннымъ человѣкомъ - но все-таки - съ человѣкомъ. Его надобно бить его-же оружіемъ!" „- Какимъ?" - живо спросилъ Государь. „Упрямствомъ! Le plus opiniâtre sera toujours vainqueur!" - „Ну, что касается до этого," - сказалъ весело Государь „то я съ нимъ готовъ буду поспорить!" и потомъ сказалъ: „На что ты поставилъ мнѣ цѣлую роту молодцовъ для караула, отпусти, для меня довольно и десятерыхъ!" При этомъ Государь прошелъ по фронту караула въ которомъ было наряжено 120 чел. и приказалъ поставить караулъ изъ одного фейерверкера и 10 рядовыхъ а остальныхъ - отпустить. По прибытіи Преображенцевъ, Ермоловъ спросилъ Государя, не повелитъ-ли Онъ смѣнить артиллеристовъ (Ермоловъ одновременно былъ и Начальникъ Гвардейской Пѣхотной дивизіи.) Государь сказалъ: „Не надо, и они сберегутъ Меня." Отвѣтъ этотъ былъ весьма дорогъ Гвардейскимъ Артиллеристамъ. Тою-же ночью, будучи рундомъ, офицеръ бригады Жиркевичъ, обходя городъ - встрѣтилъ Государя въ сюртукѣ и фуражкѣ выходящимъ изъ квартиры Аракчеева и, по формѣ окликнулъ Его Величество. Государь, отозвавшись: „солдатъ!" - улыбаясь сказалъ ему: „Я говорилъ, молодцы артиллеристы знаютъ свое дѣло!" На другой день приведена была въ караулъ рота Л.Г. Преображенскаго полка со знаменемъ но Государь ее не принялъ, говоря, что „артиллеристы оберегаютъ Его такъ хорошо, что лучшаго караула не желаетъ," и обратясь къ командиру роты Е.В., полк. Эйлеру - спросилъ: „- Можешь ты дать Мнѣ другой караулъ?" Эйлеръ отвѣчалъ, что поставитъ себѣ это за особое счастье и сейчасъ-же привелъ смѣну. Государь благодарилъ Эйлера и изволилъ остаться при разводѣ а на третій день, вышедъ къ караулу - сказалъ Эйлеру: „Спасибо, братецъ, за караулы, а еще больше - за твою заботливость; сегодня вы должны выйти на позицію; скоро придетъ Преображенскій разводъ, смѣнись и ступай съ Богомъ куда прикажутъ." Это вниманіе Государя въ столь важныя минуты - было безконечно дорого ротѣ Е.В. и бригадѣ.

Война началась отступленіемъ. І-я армія въ составѣ коей входила Гвардія, 110.000 чел. при 558 ор. подъ начальствомъ Барклая-де-Толли двинулась черезъ Полоцкъ къ Витебску. Оставаясь командиромъ

бригады - былъ назначенъ Нач. штаба Барклая. II-ю армію - Багратіона - 45.000 чел. при 216 ор. Противъ I-й - шелъ Наполеонъ съ 220.000 а противъ II-й - Даву, съ 60.000. Связь между арміями держалъ знаменитый Платовъ съ казаками. Непріятель слѣдовалъ за нами по пятамъ. Ждали генеральнаго сраженія подъ Витебскомъ, роптали на Барклая, называя его „Фабіемъ-медлителемъ." - Сраженіе, имѣя лишь 80.000 противъ 150.000 - было невозможно.

22 іюля арміи соединились у Смоленска а простояли тамъ около двухъ недѣль, совершенно утративъ связь съ противникомъ. Существовало даже предположеніе, что минуя Смоленскъ Наполеонъ идетъ къ Москвѣ окольными путями, заслонивъ отъ насъ Петербургъ, потому - обѣ арміи стояли тыломъ къ Смоленску, фронтомъ оборотясь къ С.-Петербургу. 3 и 4 августа происшелъ арьергардный бой подъ прославившимся Смоленскомъ. Чудотворная Икона Смоленской Божіей Матери была вынесена изъ города и сопутствовала нашимъ войскамъ втеченіе всей кампаніи. Въ канунѣ праздника Преображенія Господня, подъ громъ орудій, въ виду непріятеля отслуженъ былъ торжественный молебенъ. Отходъ продолжался. Ропотъ противъ Барклая все усиливался. Войска переправились черезъ Днѣпръ. Батарейныя - Е.В. и гр. Аракчеева роты заняли высоту поперекъ большой дороги въ 5 вер. за Смоленскомъ; позади ихъ стала Гвардейская Кавалерія.

Шагъ за шагомъ, непрерывно отбиваясь отъ наседавшаго врага, армія отступала къ Москвѣ. Ясно было, что генеральное сраженіе неизбѣжно но рядъ послѣдовательно избираемыхъ позицій - при Дорогобужѣ, Вязьмѣ и Царевѣ-Займищѣ - отвергался - какъ недостойныхъ предстоящей гигантской битвы. Въ Царево-Займище (147 вер. отъ Москвы) прибылъ Кутузовъ, назначенный Главнокомандующимъ. Осмотрѣвъ съ Барклаемъ эту позицію - Кутузовъ снялся съ нея и пройдя Колоцкій Монастырь - 22 августа сталъ на поляхъ Бородина. И вся армія почувствовала, что отступленіе кончено.

Когда Гвардейская Артиллерія подошла къ мѣсту сосредоточенія - повсюду, на всѣхъ гребняхъ уже сверкала сталь штыковъ и мѣдь орудій и слышался гулъ огромныхъ полчищъ.

Одинъ изъ нашихъ предковъ, Норовъ, офицеръ Легкой № 2 роты, впослѣдствіи - Министръ Народнаго Просвѣщенія, - такъ характеризуетъ впечатлѣнія своего прибытія подъ Бородино: „Намъ казалось, что мы пришли какъ-бы на стоянку. И подлинно, для сколькихъ тысячъ изъ насъ это мѣсто сдѣлалось вѣчною стоянкою!" ...
„На другой день мы имѣли время ознакомиться съ мѣстностью; она была живописна. Мы взъѣхали сначала на ближнее возвышеніе, гдѣ стояла супротивъ деревни Горки; тамъ было уже сдѣлано полевое укрѣпленіе, въ которое становилась часть батарейной роты знакомаго намъ полковника Дитриха а влѣво отъ нея - рисовался курганъ образовавшій центръ позиціи. Съ возвышенія

Горкъ развертывался видъ на всю позицію, вдоль которой у подошвы холмовъ просвѣчивала рѣчка Колоча; виденъ былъ и мостъ черезъ нее, ведущій къ с. Бородину, за которымъ въ концѣ горизонта виднелся Колоцкій монастырь. Сходя вдоль высотъ вправо отъ Горокъ, тянулся нашъ правый флангъ къ невидной оттуда Москвѣ-рѣкѣ, которой названіе неожиданно и грустно насъ поразило: все какъ-то не вѣрилось, что мы такъ близки къ Москвѣ."

Далѣе мы читаемъ подтвержденіе столько разъ оспаривавшагося положенія: „Влѣво отъ Горокъ начиналась центральная наша позиція до оврага у д. Семеновской откуда начинался нашъ лѣвый флангъ упиравшійся въ редутъ сооруженный до нашего прибытія на сояной дер. Шевардино за которой виднелся лѣсъ. Этотъ редутъ отдѣлялся сзади глубокою лощиною отъ возвышенной мѣстности на которой стояла дер. Семеновская; это былъ передовой постъ нашего лѣваго фланга, котораго позиція была видимо слабѣе не только праваго фланга (самаго сильнаго по крутизнѣ доступовъ къ нему) но и центра, и онъ могъ быть обойденъ черезъ прилегающій къ Шевардинскому редуту лѣсъ сквозь который пролегала старая Смоленская дорога, охраняемая у д. Утицы корпусомъ Тучкова I."
...„Ермоловъ пишетъ въ своихъ запискахъ, что Кутузовъ обозрѣвая позицію приказалъ отклонить отъ редута лѣвое крыло такъ, чтобы глубокая лощина пролегала передъ его фронтомъ."

„Въ пѣхотѣ чистили ружья и обновляли кремни; въ кавалеріи холили лошадей, осматривали подпруги, точили сабли; въ артиллеріи тоже холеніе лошадей, обновленіе постромокъ, смазка колесъ, осмотръ орудій, поправка запаловъ, пріемка снарядовъ - все предвѣщало конецъ давнимъ ожиданіямъ арміи."

24 августа, въ 4-мъ часу пополудни, подъ Колоцкимъ монастыремъ начался арьергардный бой Коновницына противъ навалившейся на него французской арміи, вскорѣ появившейся подъ Шевардинскимъ редутомъ оборона коего была поручена кн. Горчакову съ дивизіями Неверовскаго и Паскевича. Въ виду всей арміи завязался упорный бой вызванный неготовностью нашего лѣваго фланга и желаніемъ французовъ воспрепятствовать нашимъ работамъ. Редутъ остался за нами но ночью, по распоряженію Главнокомандующаго былъ покинутъ.

Слѣдующій день, 25 августа, вопреки ожиданіямъ прошелъ спокойно. Гвардейская артиллерія находившаяся въ резервѣ была продвинута еще ближе.

Икона Смоленской Божіей Матери торжественно была обнесена по всему фронту арміи. Кутузовъ, помолившись передъ иконою - объѣхалъ армію громко привѣтствуемый ею.

Начальникъ всей артиллеріи - гр. Кутайсовъ, - черезъ ординарцевъ передалъ нижеслѣдующее распоряженіе:

„Подтвердите отъ меня во всѣхъ ротахъ, чтобъ онѣ съ позиціи не снимались пока непріятель не сядетъ верхомъ на пушки. Сказать

Командирамъ и всѣмъ Господамъ офицерамъ, что только отважно удержась на самомъ близкомъ картечномъ выстрѣлѣ, можно достигнуть того, чтобы непріятелю не уступить ни шагу нашей позиціи, артиллерія должна жертвовать собою. Пусть возьмутъ Васъ съ орудіями но послѣдній картечный выстрѣлъ выпустите въ упоръ. Если за всѣмъ этимъ батарея и была взята, хотя можно почти поручиться въ противномъ, то она уже вполнѣ искупила потерю орудій".

Слова эти, явившіяся духовнымъ завѣщаніемъ геройски погибшаго на другой день Гр. Кутайсова - артиллеристы исполнили точно.

Наступила ночь. На разсвѣтѣ 26 августа началась ружейная стрѣльба, то была атака на Лейбъ-Егерей занявшихъ Бородино.

Почти одновременно заревѣла артиллерія и громъ ея слился въ одинъ непрерывный гулъ. „-Становись!" раздалось по рядамъ. Быстро припрягли лошадей къ орудіямъ и зарядныхъ ящикамъ.

Знаменитая Бородинская битва началась. . .

Въ 6 ч. утра Даву при поддержкѣ 44 ор. двинулся на Багратіоновскія флеши.

Не вдаваясь въ детали но дабы яснѣе представить себѣ дѣйствія роты Е.В. и значеніе таковыхъ въ общемъ ходѣ сраженія - попутно постараемся составить себѣ общую картину послѣдняго.

Основныя, исходныя заданія предначертанныя Наполеономъ были таковы: Понятовскій занимаетъ Старую Смоленскую дорогу и обходитъ нашъ лѣвый флангъ; Даву и Ней атакуютъ флеши и занявъ наше лѣвое крыло - сбрасываютъ его въ Москва-рѣку; Вице-Король съ остальными войсками сдерживаетъ усилія нашихъ центра и праваго фланга.

Итакъ - движеніе Даву - явилось осуществленіемъ начала выполненія вышеизложеннаго плана. Число непріятельскихъ орудій на участкѣ Даву вскорѣ доведено до 102. Огнемъ артиллеріи и егерями Кн. Шаховского Даву отброшенъ.

Въ 8-мъ часу утра Понятовскій двигается на Утицу. Ней со 120 ор. примыкаетъ къ лѣвому флангу Даву. За ними, во второй линіи, корпусъ Жюно а за послѣднимъ - кавалерія Нансути, Монбрена и Латуръ-Мобура. Вся эта масса готова обрушиться сокрушительнымъ ударомъ по нашему лѣвому флангу.

Ясно видя готовую надъ нимъ разразиться грозу, Багратіонъ шлетъ Кутузову донесеніе и одновременно проситъ поддержки у сосѣдей. Раевскій шлетъ ему нѣсколько баталіоновъ, Тучковъ - дивизію Коновницына; изъ резерва лѣваго крыла идутъ - бригада Принца Мекленбургскаго и Кавалерійская Дивизія Дуки. Кромѣ того, распоряженіемъ Главнокомандующаго къ Багратіону направляются Л.Гв. полки: Измайловскій, Литовскій, 8 сводныхъ гренадерскихъ баталіоновъ и Л.Гв. полки: Кирасирскій Его и Ея Величествъ.

Распоряженіемъ Начальника Артиллеріи I-й арміи, Гр. Кутайсова-ту-
да-же направляются обѣ батарейныя роты Гвардейской Артиллеріи.
Наступаетъ моментъ, старѣйшей Гвардейской части, преемницѣ Пет-
ровскихъ бомбардировъ, подвигами своими искупить не свой грѣхъ,
неудачи Аустерлица и Фридланда и геройскими своими подвигами
стяжать себѣ новые лавры! Битва въ полномъ разгарѣ. Тучковъ под-
держанный перешедшимъ съ праваго фланга и совершившимъ флан-
говый маршъ Баговутомъ - успѣшно отбиваетъ Понятовскаго у Утицы.
Флеши подъ д. Семеновской переходятъ изъ рукъ въ руки. Кн. Багратіонъ
раненъ. Коновницынъ принимаетъ руководство надъ обороной флешей
и устраиваетъ войска. Въ центрѣ - отбиты двѣ атаки, Мюрата и Брусье
на Центральную батарею. На правомъ флангѣ Уваровъ и Платовъ го-
товятся къ атакѣ на лѣвое крыло и тылъ непріятельскаго расположе-
нія, сыгравшей столь важную роль въ конечномъ исходѣ сраженія,
принудившей Наполеона къ нерѣшительности въ теченіе двухъ часовъ.
Но лѣвое крыло наше продолжаетъ оставаться мѣстомъ наибольша-
го напряженія битвы. Съ 400 ор. французы снова обрушиваются на
флеши. Въ этотъ рѣшительный моментъ командующій ротой Е.В.
шт.-кап. Базилевичъ, вводитъ послѣднюю въ дѣло. На взводахъ
поручики Ярошевицкій и Кн. Горчаковъ 2-й и подпоручики: Сумаро-
ковъ и Дунинъ-Барковскій. Пропустивъ роту гр. Аракчеева впередъ
рота Е.В. сперва стала за Измайловцами но вскорѣ Базилевичъ
двинулъ ее впередъ. Мимо выѣзжавшей на позицію роты проне-
сли доблестнаго Кн. Багратіона, только-что раненаго...
Рота Е.В. стала правѣе графской. Огонь по ней на выѣздѣ былъ
столь силенъ, что еще проходя между Измайловцами и Литовцами и
при выстраиваніи фронта рота Е.В. потеряла уже 30 н. чиновъ и
3 зарядныхъ ящика (по свидѣтельству Кочмарева, бывшаго
фельдфебеля роты Е.В., впослѣдствіи - полковника и Командира
Роты Дворцовыхъ Гренадеръ.) Снявшись съ передковъ рота открыла
огонь правѣе флешей, имѣя передъ собой вдвое сильнѣйшую
батарею. По свидѣтельству самого Главнокомандующаго: „Съ
примѣрнымъ хладнокровіемъ и искусствомъ несмотря на у-
бійственный огонь непріятеля рота Е.В. открыла огонь и мѣтко-
стью своихъ выстрѣловъ ослабила дѣйствіе непріятеля которое
было особенно губительно Астраханскому Кирасирскому полку.
Въ самомъ началѣ дѣла непріятельское ядро оторвало руку банив-
шему первому нумеру, флигельману роты Е.В. Осипу Поздѣеву
и раздробивъ банникъ-забилось вмѣстѣ съ разбитою щеткою въ
камору правофлангового единорога. Невзирая на долгія усилія,
всыпаніе пороха въ запалъ и дѣйствіе пыжовникомъ орудіе
исправить не удалось и оно было отправлено въ резервъ съ орудій-
нымъ фейерв. Ивановымъ Волковымъ гдѣ расковавъ разбитую ко-
лесную шину послѣдній вырѣзалъ осколки банника, ядро вы-
катилось само собой и въ исходѣ 1-го часа дня единорогъ этотъ

снова вернулся на позицію. Одна изъ непріятельскихъ гранатъ ударилась объ жерло одной изъ пушекъ средней пропорціи, глубокой бороздой оставивъ память объ Бородинѣ. Несмотря ни на что, невзирая на ведомый по ней адскій огонь, ослабленіе, понесенное при вынужденномъ снятіи съ позиціи одного орудія и огромныя потери въ личномъ составѣ - рота Е.В. въ этой стадіи боя имѣетъ блистательнѣйшій успѣхъ; дѣйствовавшая противъ нея 24-хъ ор. непріятельская батарея была дважды перемѣщаема. Непрерывно подкрѣпляемые свѣжими войсками французы снова атаковали флеши. Отсутствіе раненаго героя - Кн. Багратіона сыграло роковую роль: флеши были оставлены. Коновницынъ отвелъ войска къ д. Семеновской. Батарейныя Е.В. и 2-я роты заняли удобныя позиціи. Лѣвѣе роты Е.В. стали каре Л.Гв. Измайловскаго и Литовскаго полковъ. Непріятель, шедшій впередъ съ увѣренностью въ побѣдѣ - встрѣтилъ на второй позиціи еще болѣе жестокое сопротивленіе. Адскій огонь громилъ стоявшую въ 100 шаг. отъ крайняго Измайловскаго каре и впереди Астраханскихъ кирасиръ - Роту Е.В. - Кавалерія Нансути многократно носилась въ атаку но всякій разъ разбивалась о штыки гвардейской пѣхоты, причемъ съ батареи неслись громкія одобренія храбрымъ. Латники расстроенныхъ непріятельскихъ эскадроновъ заносились на батарею, гдѣ орудійная прислуга встрѣчала ихъ отбиваясь банниками, пыжовниками, тесаками и пальниками. Вся запасная принадлежность разошлась по рукамъ и служила отличнымъ холоднымъ оружіемъ. Особую ловкость проявилъ здѣсь бомб. Афонасьевъ, первый номеръ 2-го орудія, мастерскимъ ударомъ прибойника въ високъ вышибавшій всадниковъ изъ сѣдла и повергавшій ихъ на землю. Послѣ Бородина солдаты роты Е.В. звали французовъ „крестниками лобатаго кота", по прозвищу Афонасьева, отличавшагося плотностью комплекціи. Продолжавшіяся до 3 ч. дня атаки Нансути и Латуръ-Мобура - отбиты всѣ до одной доблестными Измайловцами и Литовцами при поддержкѣ гвардейской артиллеріи. Для болѣе успѣшнаго отраженія Павлевичъ выдвинулъ взводъ пор. Ярошевицкаго къ самому каре. Дѣйствія этого взвода, фланкировавшаго непріятельскую артиллерію и встрѣчавшаго кавалерію съ фронта - были чрезвычайно успѣшны.

Контръ-атака нашихъ гвардейскихъ кирасиръ положила конецъ усиліямъ непріятеля на нашемъ лѣвомъ флангѣ, но была прекращена здѣсь до конца боя рукопашная схватка и съ этого момента дѣйствія обѣихъ сторонъ свелись къ артиллерійской перестрѣлкѣ.-

Въ центрѣ, около 11 ч. у. французы овладѣваютъ Центральной батареей. Слѣдовавшій по порученію Кутузова для выясненія обстановки на лѣвомъ флангѣ Ермоловъ во главѣ „толпы во образѣ колонны" возстанавливаетъ положеніе; усиленные свѣжими войсками французамъ удается однако около 2 ч. – снова захватить батарею и закрѣпить ее за собой окончательно. Далѣе, до 4 ч. дня, на участкѣ между Центральной батареей и д. Семеновской происходитъ упорный кавалерійскій бой. Огромныя массы кавалеріи обѣихъ сторонъ рубятся въ страшной рукопашной схваткѣ поочередно опрокидывая другъ-друга непрерывными атаками. Но и здѣсь, попытка Наполеона развить мнимую побѣду, не увѣнчалась успѣхомъ: славная кавалерія наша не уступила врагу ни пяди земли и, къ 4 ч. дня дѣйствія на участкѣ центра сводятся къ артиллерійской перестрѣлкѣ.

Къ 6. ч. веч. войска наши, несмотря на многократныя и упорныя попытки непріятеля, находились въ томъ-же положеніи, что и въ два кульминаціонныхъ момента напряженія битвы: взятія французами Семеновскихъ флешей и Центральной батареи, т.е. – въ ½ - 1 вер. отъ своихъ исходныхъ позицій. Справедливо оцѣнивъ обстановку, Кутузовъ разослалъ по частямъ арміи приказъ объ предстоящемъ на другое утро наступленіи.

Около 9 ч. веч., среди полной тишины – возлѣ д. Семеновской вновь загорѣлась перестрѣлка – непріятельская пѣхота внезапно напала на деревню но была отбита защищавшимъ ее Л. Гв. Финляндскимъ полкомъ и находившейся при немъ подъ командой шт.-кап. Лодыгина легкой № 1 ротой. Ночь прошла въ приготовленіяхъ „заутра бой затѣять новый и до конца стоять"... Безъ понужденія со стороны офицеровъ солдаты принялись за исправленіе попорченной матеріальной части и амуниціи. Однако, ночью съ 26 на 27 августа армія отступила четырьмя колоннами и къ полудню 27-го, стала за Можайскомъ. Отходя ежедневно – къ 31-му – отступили къ Мамонову а 1 сентября – къ Москвѣ. На военномъ совѣтѣ въ с. Фили рѣшено было отойти на Рязанскую дорогу и 2 сентября Москва была оставлена. Въ 3 ч. утра въ ночь на 2 сентября, Гвардія выступила съ бивуака, вошла въ Москву черезъ Дорогомиловскую заставу а вышла – черезъ Коломенскую. 5, 6 и 7 сентября совершенъ фланговый маршъ съ Рязанской на Калужскую дорогу гдѣ армія стала у Красной Пахры а 20 сентября вступила въ Тарутинскій укрѣпленный лагерь.

За бесстрашныя дѣйствія Роты Е. В. – шт. кап. Данилевичъ – награжденъ орд. Св. Георгія 4 ст., поручики: Грабовецкій и

Кн. Горчаковъ 2-й – Св. Владиміра 4 ст., Подпор. Сумароковъ – Золотой шпагой, Подпор. Душинъ-Барковскій – Св. Анны 3 ст. – Офицеры роты Е.В. не находившіеся въ строю, а состоявшіе при Командующемъ бригадой полк. Эйлеръ – Шт.-кап. Поморскій – Золотую шпагу, пор. Римскій-Корсаковъ – Св. Анны 3 ст. и бывшій ординарцемъ при погибшемъ въ моментъ контръ-атаки Ермолова на Центральную батарею гр. Кутайсовъ – Прап. Дивовъ – Св. Влад. 4 ст.

Фамиліи н.ч. награжденныхъ Знакомъ Отличія Военнаго ордена – не сохранились; имѣемъ лишь списокъ награжденныхъ за всю Кампанію 1812 г. каковой и приводимъ въ приложеніи.

Ранены: Пор. Кн. Горчаковъ, Подпор. Сумароковъ и Прап. Дивовъ. Убито 12 н.ч. (фейерв. Василій Исаковъ, бомб. Лука Казанскій, канониры: Николай Соколовъ, Егоръ Щербаковъ, Петръ Гладченко, Михаилъ Калтуковъ, Иванъ Переселенинъ, Филатъ Жигулинъ, Павелъ Ермолаевъ, Яковъ Москвевъ, Иванъ Забуриловъ, Сергій Кирюковъ).
Число раненыхъ н.ч. – неизвѣстно; вообще же потери Гвардейской пѣшей артиллеріи были огромны: изъ вышедшихъ въ бой 1 штабъ и 29 оберъ-офицеровъ – убыло 21 изъ коихъ убито 3. Въ 4 ротахъ – убито 75 н.ч. (7 фейерв. и 68 рядовыхъ). Число раненыхъ неизвѣстно но, конечно значительно превосходитъ количество убитыхъ, тѣмъ болѣе, что солдаты скрывали легкія раненія, избѣгали госпиталей и оставались въ строю. Лошадей убито 185, ранено 44. Подбито 3 орудія, 2 лафета и 18 зарядныхъ ящиковъ.

Въ заключеніе – приводимъ описанія подвиговъ офицеровъ Роты Е.В. подъ Бородинымъ:

Изъ постановленія Георгіевской Думы отъ 22 ноября 1812 г. „Л.Гв. Артиллерійской бригады шт.-кап. Базилевичъ командуя ротою дѣйствовалъ съ оною съ 7 ч. утра до 4 пополудни долгое время удерживалъ сильное нападеніе непріятеля находясь подъ картечами, послѣ чего усиливъ огонь по непріятельскимъ батареямъ и искуснымъ направленіемъ нашихъ орудій сбивъ оныя, подался впередъ и остановилъ картечами непріятельскія колонны, показалъ собою примѣръ хладнокровія и храбрости."

Изъ донесенія Кутузова – Государю (Моск. Арх., Наг. дѣла, св. 10, дѣло 12.): „Поручикъ Базилевичъ искуснымъ направленіемъ своихъ орудій вспомоществовалъ сбить непріятельскую батарею и съ отряженными двумя орудіями на правый флангъ батареи удерживалъ непріятельскую кавалерію и тѣмъ показалъ свое искусство и храбрость."

„Поручикъ Кн. Горчаковъ, Подпоручики Сумароковъ и Дунинъ Барковскій, оказали отличную храбрость и искуснымъ направленіемъ своихъ орудій вспомоществовали сбить непріятельскую батарею и остановить его колонны, причемъ первый получилъ контузію въ руку и остался при своихъ орудіяхъ а второй раненъ въ голову осколкомъ гранаты."

Въ Тарутинѣ простояли три недѣли. Привели въ порядокъ обмундированіе, получили сапоги. Здѣсь-же объявлены Высочайшія награды за Бородинское сраженіе и выданы нижнимъ чинамъ Знаки Отличія Военнаго Ордена; кромѣ того, раненымъ офицерамъ выдано третное жалованіе а нижнимъ чинамъ — по 5 рублей.

Продовольствіе и фуражъ везлись со всѣхъ концовъ Россіи, Тарутинскій лагерь обратился въ сердце ея; къ нему неслись всѣ помыслы. Ореолъ славы и популярность Кутузова какъ въ глазахъ войскъ, такъ и среди мирнаго населенія — были огромны. Толпами шли крестьяне повидать родныхъ и друзей, везли гостинцы въ полки; многіе изъ нихъ говорили офицерамъ: „Только дай батюшка пики, то и мы пойдемъ на француза!"

Здѣсь умѣстно напомнить, что по мысли Гвардейскихъ Артиллеристовъ, Фигнера и Сеславина, зародилась въ Тарутинѣ идея сыгравшая столь важную роль въ преслѣдованіи нѣкогда Великой арміи — мысль объ партизанской войнѣ. Свѣдѣнія объ непріятелѣ и плѣнныхъ, партизаны доставляли въ лагерь, на квартиру Ермолова, „чадолюбиваго отца артиллеристовъ, высокочтимаго и любимаго начальника". Фигнеръ и Сеславинъ явились къ нему со своими удальцами разнообразнѣйшимъ образомъ ряженыхъ и одѣтыхъ; паролемъ были слова Ермолова: „Смерть врагамъ". Разъ, будучи особенно доволенъ ихъ работой — А. П. смѣясь замѣтилъ имъ: „Вы право, обращаете мою квартиру въ вертепъ разбойниковъ!"

Въ Тарутинѣ-же къ Командиру роты Е. В. шт.-кап. Базилевичу — явились два мужика-малоросса съ бумагой за подписью Кутузова: предписывалось принять ихъ и употребить на службу при орудіяхъ. Въ 1813 г., при переходѣ нашей границы, имъ было дозволено вернуться въ Малороссію. Они разсказывали, что видѣли сонъ въ коемъ кто-то повелѣвалъ имъ идти къ войскамъ и служить при пушкахъ до тѣхъ поръ пока Русская земля не очистится отъ непріятеля. Они нашли доступъ къ Главнокомандующему который и дозволилъ имъ, формально не вступая на службу — исполнить таинственное велѣніе. Службу несли они со всѣмъ усердіемъ. („Р. Арх.", 1868 г., стр. 1675; сообщено б. офицеромъ роты Е. В. — Н. Ладиженскимъ и подтверждено Гр. Сп. Сумароковымъ.)

6 октября произошло Тарутинское сраженіе. Еще съ вечера

октябрю Гвардія заняла свое, предусмотрѣнное диспозиціей мѣсто на лѣвомъ крылѣ. Противникъ былъ разбитъ и преслѣдованъ; подъ вечеръ вернулись а на утро служили торжественный благодарственный молебенъ. Кутузовъ слушалъ его въ походной церкви Гвардейскаго Корпуса куда принесена была Икона Смоленской Божіей Матери. Успѣхъ этотъ сильно воодушевилъ армію: противникъ, предъ кѣмъ до сихъ поръ отступали впервые обращенъ былъ въ бѣгство и не казался столь грознымъ какъ раньше.

Наполеонъ пробылъ въ Москвѣ 35 дней тщетно ожидая просьбы о мирѣ. Его собственныя предложенія были отклонены. Передъ нимъ стояли не жалкіе остатки разгромленной подъ Бородинымъ, какъ ему казалось, деморализованной арміи а отдохнувшія, пополненныя и прекрасно снабженныя, полныя жажды мщенія за поруганную Матушку-Москву и наступательнаго порыва — грозныя войска Кутузова. Тылы французовъ кишѣли партизанскими партіями и отрядами, затруднившими транспортъ и фуражировку, не дававшими врагу покоя. Тарутинское сраженіе наглядно показало Наполеону, что медлить нельзя. 9 октября стоявшій въ 25 вер. отъ Тарутина Ген. Дороховъ обнаружилъ занятіе французами с. Фоминскаго; оцѣнивъ численность ихъ до 8.000 чел. онъ надѣялся разбить противника и просилъ у Кутузова лишь два полка подкрѣпленія; послѣдній — послалъ два корпуса: пѣхотный — Дохтурова и кавалерійскій — ген.-адъют. бар. Меллеръ-Закомельскаго а 10 октября сказалъ Ермолову: „Голубчикъ, ты пойдешь съ Дохтуровымъ и я буду покоенъ: увѣдомляй меня чаще о томъ, что у васъ будетъ." Ермоловъ немедленно поручилъ Сеславину и Фигнеру развѣдать о дѣйствительныхъ силахъ и намѣреніяхъ непріятеля. Сеславинъ обѣщалъ дать свѣдѣнія къ 11 ч. вечера. Притаившись, въ полной тишинѣ, не разводя огней — отрядъ готовился къ нападенію. Вдругъ раздался конскій топотъ: то былъ Сеславинъ съ 5-ю партизанами. На одной изъ лошадей сидѣло двое: одинъ изъ нихъ былъ гренадеръ Наполеоновской Старой Гвардіи. Сеславинъ привезъ Ермолову важное донесеніе: Вся французская армія выступила изъ Москвы и шла по Калужской дорогѣ. Пробравшись къ Фоминскому онъ взобрался на дерево сохранившее еще много листьевъ и пропустилъ мимо себя Наполеона и Гвардію. Ему удалось захватить отсталаго, старшаго унтеръ-офицера, уточнившаго свѣдѣнія: Французы шли на Малоярославецъ. Предстояло: не допустить противника идти по новой дорогѣ и сбросить, удержавъ у Мало-Ярославца — на разоренную Смоленскую дорогу. 11 октября утромъ Ермоловъ со всѣмъ отрядомъ двинулся къ Мало-Ярославцу. Вслѣдствіе плохого состоянія дорогъ прибыли туда лишь позд-

ней ночью. На разсвѣтѣ передовыя части французовъ заняли городъ, въ теченіе дня 12 октября семь разъ переходившій изъ рукъ въ руки. Нечеловѣческими усиліями Ермоловъ съ малыми силами удержалъ всю армію Наполеона. Выступивъ изъ Тарутинскаго лагеря утромъ 10 октября главныя силы подоспѣли во-время. Въ 11 ч. веч. 12 октября сраженіе кончилось и путь на Калугу преграждёнъ. Наполеону оставалось вернуться на Смоленскую дорогу и продолжать отступленіе подъ давленіемъ нашей арміи нависшей съ тыла и фланговъ; 16 октября войска его вступили на Смоленскую дорогу у Можайска и двинулись на западъ. Продвиженіе наше впередъ столь стремительно, отступленіе Великой Арміи столь поспѣшно, что бои носятъ для насъ авангардный характеръ. Рота Е.В. слѣдовала въ составѣ главныхъ силъ.

Послѣ сраженія 22 октября непріятельская армія какъ таковая перестала существовать, какъ о томъ свидѣтельствуетъ Ермоловъ. „Подъ Вязьмой" - пишетъ онъ въ своихъ запискахъ: „въ послѣдній разъ мы видѣли непріятельскія войска, побѣждали своими всемірный ужасъ повсюду и въ самихъ насъ уваженіе. Еще видѣли мы искусство ихъ генераловъ, повиновеніе подчиненныхъ и послѣднія усилія ихъ. На другой день не было войскъ, ни къ чему не служили опытность и искусство генераловъ, исчезло повиновеніе солдатъ, отказались силы ихъ, каждый изъ нихъ болѣе или менѣе былъ жертвою голода, истощенія и жестокости погоды." Слова эти, записанныя славнымъ начальникомъ нашего авангарда кратко и ясно, по-ермоловски, отмѣчаютъ бѣдствія доконавшія войска Наполеона, явившіяся и для нашей арміи жестокимъ испытаніемъ. Съ 1 ноября наступили жестокіе морозы и ряды наши тоже стали рѣдѣть. „Но зато выдержавшіе шли бодро" пишетъ Радожицкій; „не замѣчая нужды, они утѣшались тѣмъ, что бивакировали на отшибѣ у непріятеля родной земли." Въ приказѣ своемъ отъ 29 октября, данномъ въ г. Ельнѣ, Кутузовъ, поздравляя войска съ побѣдами, говоритъ: „Наступаетъ зима, вьюги и морозы; вамъ-ли бояться ихъ, дѣти сѣвера? Желѣзная грудь ваша не страшится ни суровой погоды, ни злобы враговъ. Вы будете умѣть переносить и кратковременные недостатки, если они случатся. Добрые солдаты отличаются твердостью и терпѣніемъ, старые служивые дадутъ примѣръ молодымъ. Пусть каждый вспомнитъ Суворова: онъ научалъ сносить и голодъ, и холодъ, когда дѣло шло о побѣдѣ и славѣ русскаго народа. Идемъ впередъ! Съ нами Богъ; передъ нами разбитый непріятель; да будетъ за нами тишина и спокойствіе."

1 ноября прибыли и были розданы пожертвованные Тверскимъ дворянствомъ полушубки. На гвардейскую артиллерію пришлось 300 шт.; остальные были построены на деньги

пожертвованному Государыней Императрицей Маріей Θеодоровной и 14-ти лучшимъ Артиллерійскимъ. Шефомъ бригады и батарейной Его Высочества роты - Великимъ Княземъ Михаиломъ Павловичемъ.

Въ Смоленскѣ Наполеонъ заблаговременно устроилъ склады но вслѣдствіе стремительности нашего наступленія не могъ воспользоваться ими. Вскорѣ непріятельская армія подверглась съ нашей стороны ряду жестокихъ ударовъ: съ 3 по 6 ноября отступавшимъ корпусамъ ея пришлось вести упорные бои съ нашими войсками у г. Краснаго, стоившіе французамъ 20,000 плѣнныхъ, 6000 убитыхъ и 116 орудій. 5 ноября авангардъ колонны Ген. Тормасова подъ начальствомъ Ген.-майора бар. фонъ Розена въ составѣ Л. Гв. полковъ: Егерскаго, Финляндскаго, Кирасирскихъ Его и Ея Величества, 1-го Казачьяго полка и Легкой №1-го роты, будущей 3-й батареи нашей бригады - разбилъ арьергардъ Наполеона, дивизію Фридерикса. Захвачена вся артиллерія, частью намъ и обозъ въ которомъ былъ найденъ Прап. Л. Гв. Финляндскаго полка Николаемъ Карновичемъ - маршальскій жезлъ Даву. Особенно отличившіеся въ этомъ дѣлѣ: Легкой №1-го роты - Кап. Вельяминовъ, Шт.-Кап. Лодыгинъ и Л. Гв. Финляндскаго полка - шт.-кап. Байковъ - награждены орд. Св. Георгія 4 ст. Послѣдовала переправа черезъ р. Березину.

Лишь въ Вильнѣ армія наша впервые послѣ шестимѣсячной кампаніи нашла хорошія зимнія квартиры. Авангардъ бѣглымъ вошелъ въ Остробрамскія ворота и прошелъ церемоніальнымъ маршемъ мимо остановившагося войска на площади передъ ратушей Главнокомандующаго. Страненъ былъ видъ нашихъ воиновъ: кто - въ шубахъ съ полнымъ приборомъ, кто - въ меховой шапкѣ, у кого - голова просто обмотана лохмотьями. Но - несмотря на лишенія, духъ войскъ - былъ великолѣпенъ.

11 Декабря прибылъ въ Вильно Государь Императоръ; того-же числа Кутузову пожалованъ орд. Св. Георгія 1-й степени.

25 Декабря послѣдовало обнародованіе манифеста объ учрежденіи серебряной медали въ память войны 1812 г. начинавшійся словами:

„Воины! Славный и достопамятный годъ, въ который неслыханнымъ и примѣрнымъ образомъ поразили и наказали вы дерзнувшаго вступить въ Отечество ваше лютаго и сильнаго врага, славный сей годъ минулъ, но не пройдутъ и не умолкнутъ содѣянные въ немъ громкія дѣла и подвиги ваши. Потомство сохранитъ ихъ въ памяти своей!"

Глава VI.

1813-1814 г.г. - Кульмъ - Лейпцигъ - Парижъ.

Въ концѣ декабря 1812 г. выступивъ изъ Вильны Гвар
ская артиллерія двинулась дальше на западъ. 1 Января 181
дневали на рубежѣ Россіи. Квартирьеры наши встрѣти
новый годъ уже заграницей. Въ первый день Рождества
декабря 1812 г. армія выступила изъ Вильно на Меречь,
идя двумя колоннами подъ начальствомъ Тормасова
Дохтурова. Главнокомандующимъ оставался Кутузовъ за
слуги въ войнѣ 1812 г. награжденный Орд. Св. Георгія 1 с
званіемъ фельдмаршала и проименованіемъ: Смол
скій. Гвардія слѣдовала въ колоннѣ Тормасова; при не
находился самъ Императоръ съ Цесаревичемъ, Великимъ
земъ Константиномъ Павловичемъ. 1 Января 1813 г. у Мер
отслуженъ молебенъ и въ Высочайшемъ присутствіи со
шена переправа по льду черезъ Нѣманъ.
Привѣтствуя въ новогоднемъ своемъ приказѣ каждаго
воина отъ лица Россіи именемъ Избавителя Отечес
Фельдмаршалъ возвѣщалъ объ необходимости „доб
шить пораженіе непріятелей на собственныхъ поля
ихъ." Далѣе слѣдовали на Іоганисбургъ, Вилленберг
Млаву и Плоцкъ, гдѣ простояли 10 дней. Выдано обму
дированіе, обувь и возобновилось правильное снабже
продовольствіемъ. Офицерамъ на казенный счетъ из
товлены шинели и сюртуки, безъ всякаго за то съ ни
вычета (Выс. повелѣніе Кн. Кутузову №66.); всѣмъ чина
бригады выдано не въ зачетъ полугодовое жалованье
съ 1 Января началъ отпускъ порціонныхъ денегъ (Вы
повелѣніе №37). Передъ 2 февраля Вся Гвардія всту
ла въ неразоренную войной часть Польши. 12 февра
прибыли въ Калишъ, гдѣ простояли до 26 марта и гдѣ
марта состоялся парадъ въ честь прибывшаго въ Калиш
союзника, Короля Прусскаго Фридриха-Вильгельма III.
Бригада расположена была на кантониръ-квартирах
въ окрестностяхъ города. 26 марта, предводимые Куту
вымъ - выступили изъ Калиша на Милихъ-Штейнау
Бунцлау-Герлицъ-Дрезденъ куда вступили торжеств
но 12 апрѣля - Государь самъ вводилъ всю Гвардію.
13 апрѣля послѣдовалъ Высочайшій приказъ о пожа
лованіи частямъ наградъ за минувшую войну:
„Успѣхи и счастливыя событія недавнишней кампан
явили новые опыты мужества храбраго Нашего воин
ства. Среди совокупныхъ пораженій непріятелю, по засв
дѣтельствованію Генералъ-Фельдмаршала Князя Куту

Смоленскаго, особенно ознаменовали себя: (слѣдуетъ перечисленіе частей, среди коихъ - батарейная №1 рота Великаго Князя Михаила Павловича 1. Гв. Артиллерійской бригады). Твердые ряды ихъ служили вѣрнымъ оплотомъ противу непріятелю. Храбрость и быстрота ихъ предшествовали побѣдамъ - Искусство же устроенныхъ батарей, разрушая непріятельскія колонны, наносило повсюду пораженіе, каковые примѣрные подвиги пріобрѣли имъ сію отличную похвалу Главнокомандующаго Генералъ-Фельдмаршала. Изъявляя особо особенную признательность, даруются имъ слѣдующія военныя почести: . . . артиллерійскимъ ротамъ: Конно-Гвардейской-Георгіевскія трубы и четыремъ Пѣшимъ Гвардейской бригады-Георгіевскія-же трубы . . . Сіи знаки отличія и чести да сохранятся въ полкахъ сихъ какъ незабвенный памятникъ знаменитыхъ военныхъ подвиговъ и да возвѣстятъ они о славѣ ихъ оружія."

15 апрѣля, ввиду полученія свѣдѣній объ наступленіи Наполеона - главныя силы нашей арміи двинулись на Коссенъ и Фрибергъ. Кн. Кутузовъ слѣдовавшій съ арміей лишь до Бунцлау гдѣ заболѣлъ и спустя нѣсколько дней - скончался. Главнокомандующимъ былъ назначенъ Гр. Витгенштейнъ, готовившійся дать Наполеону сраженіе подъ Люценомъ. Въ сраженіи этомъ, 20 апрѣля 1813 г. рота Е.В. въ полномъ составѣ участія не принимала, состоя какъ и прочія роты въ Главномъ Артиллерійскомъ резервѣ. Еще въ Калишѣ бригада выдѣлила сводную изъ 8 батарейныхъ и 4 легкихъ орудій роту, подъ общей командой Кап. Лодыгина. Хотя прямыхъ указаній по этому поводу нами не найдено - при наличіи въ бригадѣ двухъ батарейныхъ ротъ, изъ 8 участвовавшихъ въ бою батарейныхъ орудій - 4 несомнѣнно принадлежали ротѣ Е.В. За это дѣло, роты Е.В. бомбардиры: Кондратій Крупенко и Игнатій Петровъ награждены знакомъ Отличія Военнаго Ордена.

Подъ давленіемъ въ полтора раза сильнѣйшаго непріятеля союзная, русско-прусская армія принуждена была къ отступленію отъ Люцена. Отойдя въ ночь на 21 апрѣля - вся армія въ послѣднихъ числахъ мѣсяца ушла за р. Эльбу. Послѣ остановки у Дрездена союзники стали 1 мая въ 4 вер. за р. Шпрее на позицію у Бауцена и принялись за ея укрѣпленіе. Во время отхода, еще до Дрездена сводная рота Капитана Лодыгина была расформирована, а орудія ее составлявшія - возвращены къ своимъ ротамъ.

Вплоть до 8 мая бригада наша стояла спокойно, внѣ соприкосновенія съ противникомъ. При устройствѣ на новой позиціи Начальникъ всей артиллеріи Кн. Яшвиль, бывшій Гвардейскій Артиллеристъ, изъ 20 ротъ (240 ор.) составилъ резервную артиллерію для дѣйствія съ силою въ важнѣйшемъ пунктѣ сраженія и поручилъ командованіе ею Ген.-маіору Эйлеру, произведенному въ послѣдній чинъ приказомъ отъ 26 декабря 1812 г., командующему Л. Г. Артиллерійской бригадой. Рота Е. В. вошла въ составъ этого „артиллерійскаго кулака".
Планъ дѣйствія Наполеона заключался въ усиленной демонстраціи на лѣвомъ крылѣ союзной арміи и привлеченіи туда нашихъ резервовъ, въ обходѣ праваго крыла главными силами; опрокинуть союзниковъ въ Богемскія горы и отрѣзать имъ пути отступленія.
Утромъ 8 мая Наполеонъ лично произвелъ рекогносцировку и въ 10 ч. утра французы атаковали наши войска занимавшія передовую позицію по берегу р. Шпрее, сильно потѣснивъ при этомъ лѣвое крыло, Милорадовича, и овладѣли Бауценомъ. Гвардія въ этотъ день была расположена на лѣвомъ флангѣ главной позиціи а рота — артиллерійскій резервъ. Вопреки мнѣнію Главнокомандующаго, гр. Витгенштейна, считавшаго, что наступленіе французовъ является маской ихъ истинныхъ замысловъ — большинство союзныхъ военачальниковъ считало, что цѣль Наполеона — нашъ лѣвый флангъ, куда и были частично подтянуты резервы. Около 4 ч. дня на главной позиціи ударили „подъемъ" и началось передвиженіе войскъ. Гвардія придвинулась ближе къ центру. Роты бригады стали въ 1-й линіи, въ заранѣе построенныхъ укрѣпленіяхъ, вѣнчавшихъ высоты въ центрѣ позиціи. Позади — стояла Гвардейская пѣхота. Въ 8 ч. веч. показались колонны нашихъ, отходящихъ съ передовой позиціи войскъ. Непріятельскія ядра стали ложиться на позиціяхъ Гвардейскихъ батарей. Отошедшія войска выставили передовую цѣпь на линіи послѣднихъ и противники заночевали; французскіе аванпосты находились въ 100 саж. отъ нашихъ орудій. Къ утру 9 мая расположеніе нашихъ войскъ было таково:
Лѣвое крыло: гр. Милорадовичъ. Три флеши у Башюца, на стыкѣ съ центромъ заняты 1 и 2 гв. легкими ротами. Центръ — Блюхеръ; за Литтеномъ — к-съ Клейста, между Литтеномъ и Ней-Пуришвицемъ — к-съ Йорка. Креквицкія высоты — к-съ Блюхера. Правое крыло — Барклай-де-Толли. Гвардія, гренадеры и кирасиры подъ начальствомъ Цесаревича. Резервъ: позади Башюца — пѣхота, за Ней-Пуришвицемъ — кавалерія.
Въ 5 ч. у. Удино и Макдональдъ энергично атакуютъ лѣвое крыло, чѣмъ подтверждается предположеніе о мѣстѣ главнаго удара, съ цѣлью отрѣзать союзниковъ отъ австрійской границы. Вызываются резервы и мы успѣшно тѣснимъ непріятеля. Одновременно, Ней, наступающій въ превосходныхъ силахъ — принуждаетъ Барклая оставить выгодную позицію у Глейна. Обходящая высоты к-са Ней дивизія Сугама — занимаетъ Прейтицъ и отрѣзаетъ правое крыло отъ Блюхера. Однако, двинутый отъ Литтена отрядъ Клейста — вскорѣ во-

станавливаетъ положеніе, а к-съ Йорка передвинутъ впередъ и вправо, ближе къ явно угрожаемому пункту позиціи. Узнавъ объ неудачѣ Нея - Наполеонъ рѣшаетъ содѣйствовать ему атакой въ центрѣ и въ самой слабой, неукрѣпленной его части, въ направленіи на Креквицкія высоты. Съ этой цѣлью Гвардія и кавалерійскій к-съ Латуръ-Мобура направлены на Басанквицъ атаку к-съ Йорка. Мармонъ-же и Бертранъ, подъ общимъ командованіемъ Сульта покровительствуемые огнемъ сильныхъ, громящихъ Креквицкія высоты батарей къ коимъ присоединяется и артиллерія Нея - обрушиваются на Блюхера. Страшный натискъ этотъ былъ геройски отраженъ двумя русскими батарейными ротами - нашей, 8 Б. и 7-й, Подполк. Дитериxса, присланными съ начала боя въ помощь прусскимъ войскамъ.

Кап. Даниилевичъ (изъ рапорта Государю отъ Гр. Витгенштейна (Моск. арх., канц. дѣла 1812-14 г.г., св. 14, д. №1) прибывъ съ ротою Е.В. при офицерахъ: Пор. Ярошевицкомъ и Подпор.: Сумароковѣ, Дунинѣ-Барковскомъ и Дивовѣ на правый флангъ прусскихъ войскъ к-са Блюхера „искуснымъ дѣйствіемъ сей батареи неоднократно опрокидывалъ непріятельскія колонны кавалеріи и пѣхоты и удерживался съ большою храбростью на назначенномъ мѣстѣ до полученія приказанія къ отступленію,“ - за что и произведенъ въ Полковники. Сумароковъ, Дунинъ-Барковскій и Дивовъ: „съ большою ревностью способствовали въ хорошемъ дѣйствіи роты, и храбростью своею ободряли нижн. чиновъ къ неустрашимости.“ Награждены: первые два - орд. Св. Владиміра 4 ст. а Дивовъ - орд. Св. Анны 2 ст. При отходѣ непріятель пытался отрѣзать ротѣ путь къ отступленію но командированный Даниилевичемъ съ 2 ор. Ярошевицкій „искуснымъ дѣйствіемъ неоднократно истреблялъ колонны непріятеля, намѣревавшіяся обойти и отрѣзать нашу батарею“ за что и награжденъ орд. Св. Анны 2 ст. - Состоявшій въ тотъ день на ординарцахъ у Кн. Яшвиля, роты Е.В. пор. Кн. Горчаковъ „очень часто былъ посылаемъ съ важнѣйшими приказаніями подъ сильнымъ пушечнымъ и ружейнымъ огнемъ, что исполнялъ съ возможной скоростью, усердіемъ и храбростью.“ Награжденъ чиномъ.

Успѣшно отбивъ атаку - Блюхеръ послалъ Йорку требованіе помощи всѣми силами его корпуса, дабы успѣшно продолжать бой на правомъ флангѣ. Йоркъ не могъ этого сдѣлать безъ страшнаго риска совершенно ослабить центръ; онъ послалъ союзнымъ Монархамъ просьбу смѣнить его и дать возможность поддержать Блюхера, медленно отступавшаго подъ давленіемъ огромныхъ силъ противника. Въ 3 ч. дня Императоръ Александръ послалъ Ермолова съ Лейбъ-Егерями, Кексгольмцами, Перновцами и Псковскими кирасирами а также Гвардейскимъ Экипажемъ - смѣнить Йорка. Но когда послѣдній двинулся на помощь Блюхеру - Креквицкія

высотѣ были уже заняты французами и 50 ор. Генерала Дево громили Блюхера, отчаянно старавшемуся занять свою прежнюю позицію. Одновременно - французскія колонны двинулись въ обходъ лѣваго фланга центра, въ обходъ флешей занятыхъ ротою Гр. Аракчеева а съ фронта - Наполеонъ бросилъ всѣ свои резервы, Гвардію, Латуръ-Мобура съ 60 ор. Генераловъ Друо и Дюлолоа во флангъ двигавшемуся къ Блюхеру корпусу Йорка и принудилъ послѣдній къ отступленію. Ней не съумѣлъ использовать моментъ и Блюхеръ благополучно отошелъ - но въ это время - страшный бой завязался въ центрѣ; съ минуты на минуту таковой грозилъ быть прорваннымъ, но - Гвардейскія батареи этого не допустили: Рота Гр. Аракчеева на высотахъ центра и 1-я Конная, вынесшаяся по личному приказанію Государя карьеромъ впередъ - опрокинули французскія колонны. Лѣвѣе - 1-я легкая тоже успѣшно боролась.

Отступленіе произошло въ 4 ч. дня подъ прикрытіемъ дѣйствовавшаго въ направленіи на Крехвицъ Ермолова. Лишь тогда только, когда затянулись за Ней-Бургвицъ колонны Блюхера и Йорка, снялась съ позицій наша артиллерія а за нею отошелъ со своимъ отрядомъ и Ермоловъ, нашъ доблестный Командиръ бригады, награжденный за это дѣло алмазными знаками орд. Св. Александра Невскаго. Особо отличившійся въ этотъ грозный моментъ роты Гр. Аракчеева шт.-кап. Карабьинъ, геройски и самоотверженно прикрывавшій отходъ нашихъ колоннъ у Литтена - награжденъ орд. Св. Анны 2 ст. - Потери роты Е.В. въ личномъ составѣ - неизвѣстны; лошадей - убито 9 и ранено 2. Что касается наградъ нижн. чинамъ то, подобно Бородинскому сраженію неизвѣстно, кто именно награжденъ за Бауценъ. Сохранился лишь приводимый въ приложеніи списокъ награжденныхъ знакомъ Отл. Военнаго Ордена за всю Отеч. войну.
10 мая, упорно преслѣдуя отступающую армію, Наполеонъ большими силами атаковалъ арьергардъ Ермолова - Послѣдній, мѣняя рядъ позицій, содѣйствуемый страшнымъ огнемъ нашей артиллеріи отступалъ шагъ за шагомъ. Подъ Рейхенбахомъ его смѣнилъ Милорадовичъ. Упорное сопротивленіе нашего арьергарда, наше превосходство въ кавалеріи и конной артиллеріи свели къ нулю результаты двухъ выигранныхъ Наполеономъ генеральныхъ сраженій. Преслѣдованіе - было безрезультатно, потери же французовъ - огромны. Но намъ тоже пришлось нелегко. Ряды наши сильно порѣдѣли, обмундированіе и обувь - обносились, снабженіе какъ боевыми припасами, такъ и провіантомъ было изъ рукъ вонъ плохо. Замѣчалось и паденіе дисциплины. Послѣднее не относится однако къ Гвардіи и въ частности - къ Гвардейской артиллеріи, продолжавшимъ являть собою примѣръ мужества и терпѣливаго перенесенія лишеній.
23 мая, въ Пойшвицѣ заключено было перемиріе. Государь и Гвардія расположились въ Петервальдѣ, штабъ Гвардейской артиллеріи - въ г. Франкенштейнѣ а роты - въ окрестныхъ селеніяхъ.

Здѣсь, въ теченіе шести недѣль Эйлеръ, командующій бригадой и начальникъ артиллеріи резерва все привелъ въ полную исправность. Его героическими усиліями вся армія была къ окончанію перемирія укомплектована боевыми припасами. Съ возобновленіемъ военныхъ дѣйствій, послѣдовавшимъ 29 іюля, къ коалиціи противъ Наполеона присоединились Австрія и Швеція; силы союзниковъ достигали 500.000 чел., Наполеонъ-же располагалъ 440.000.- Важно было овладѣть Дрезденомъ, отъ коего насъ отдѣляли Рудныя горы, вышиною 2000-2500 фт., крутыя и трудно проходимыя. Затруднялась операція и недостаткомъ удобныхъ дорогъ; въ 1813 г. черезъ Рудныя горы имѣлось лишь два шоссе: одно - Теплицъ - Дрезденъ, съ очень крутыми подъемами и второе, изъ Комотау черезъ Маріенбергъ и Хемницъ - въ Лейпцигъ; кромѣ того, въ пространствѣ между обоими пролегало еще семь дорогъ.

Состоя въ Артиллерійскомъ резервѣ генерала Эйлера, рота Е.В. входила въ общій резервъ, подчиненный Наслѣднику Цесаревичу. 9 августа союзники двинулись къ Дрездену и 13 августа, собравъ половину арміи - не рѣшились на атаку города, занятаго 20 тыс. чел. Нерѣшительность эта дала Наполеону возможность къ утру 14 августа собрать подъ Дрезденомъ большую часть своей арміи. 14 августа союзники были отбиты по всему фронту и продолжавшееся 15 августа подъ проливнымъ дождемъ сраженіе закончилось пораженіемъ лѣваго крыла австрійцевъ, сильно обезкураживавшимъ послѣднихъ и явившимся главной причиной обратнаго марша въ Богемію. Потерявъ 30.000 чел. - союзники отступили; потерявшій 15.000 Наполеонъ - устремился за ними. Не столь важна была Наполеону побѣда подъ Дрезденомъ, сколько преслѣдованіе, въ коемъ онъ расчитывалъ разгромить союзниковъ. Съ этой цѣлью, еще въ первый день сраженія онъ направилъ въ обходъ Рудныхъ горъ 40.000 корпуса Вандама, получившаго заданіе: переправившись черезъ Эльбу у Кенигштейна - захватить выходы изъ горъ съ юга, на путяхъ къ Теплицу и Аусигу и тѣмъ самымъ - отрѣзать союзникамъ путь къ отступленію. Самъ наступая съ сѣвера, Наполеонъ расчитывалъ раздавить ихъ въ горныхъ тѣснинахъ. Въ послѣдовавшихъ боевыхъ столкновеніяхъ слѣдовавшая въ составѣ артиллерійскаго резерва рота Е.В. участія не принимала. 16 августа союзники начали прохожденіе горъ. Въ тотъ-же день отрядъ Остермана имѣя въ составѣ 1-ю Гв. пѣх. дивизію при коей находился командующій Гвардейскимъ корпусомъ - Ермоловъ - совершилъ фланговый маршъ ввиду вдвое сильнѣйшаго непріятеля; при отрядѣ слѣдовала Легкая №1 рота подъ командой Лодыгина.

Широкоплечіе и усатые ветераны - Преображенцы выбили французовъ изъ Гисгюбельской позиціи. Лейбъ-Егеря остались

охранять пройденную тѣснину до прибытія 2-го пѣх. к-са, а остальныя части двинулись дальше въ ущелье, гдѣ неустрашимые Семеновцы проложили себѣ дорогу штыками. Легкая №1 рота преградила французамъ путь по дорогѣ выходившей перпендикулярно къ занимаемому направленію отхода всей нашей арміи. Выйдя изъ тѣснинъ, на развѣтвѣ, Ермоловъ съ Гвардіей отошелъ къ Кульму, занялъ позади селенія удобную позицію у Пристена и здѣсь остановилъ несравненно сильнѣйшаго непріятеля, обезсмертивъ славу Русскаго оружія и свое имя — спасъ своимъ упорнымъ сопротивленіемъ всю союзную армію. Въ сраженіи этомъ стяжала себѣ неувядаемые лавры легкая №1 рота (3-я бат. Л.Гв. 1-й Арт. бригады). Доносъ объ сраженіи 17 августа подъ Кульмомъ, вступившій вмѣсто тяжело раненаго, потерявшаго руку гр. Остерманъ-Толстого въ командованіе отрядомъ, Ермоловъ — пишетъ: „Не представляю особенно о подвигахъ отличившихся Господъ штабъ и оберъ офицеровъ. Надобно-бъ представить списки всѣхъ вообще; не представляю и о нижнихъ чинахъ: надобно-бъ исчислить ряды храбрыхъ полковъ имѣющихъ счастіе носить званіе Лейбъ-Гвардіи Государя, или Благотворителя."

На слѣдующій день, 18 августа, распоряженіемъ Государя былъ разбитъ и плѣненъ грозившій намъ гибелью Вандаммъ. До Кульма Ермоловъ лишь временно командовалъ Гвардіей, теперь-же, по словамъ Цесаревича: „Ермоловъ укрѣпилъ за собой Гвардію". 19 августа, послѣ ужаснѣйшаго перехода по горамъ Гвардейская артиллерія представилась Его Величеству на парадѣ, удививъ Государя блестящимъ своимъ видомъ. Здѣсь сказались преимущества нашего устройства матеріальной части, плоды разумныхъ реформъ Аракчеева: тамъ, гдѣ наши орудія прошли легко и свободно — австрійцы потеряли множество орудій, мы-же — ни одного; столь благополучный исходъ операціи являлся заслугой и плодомъ неусыпныхъ заботъ ген.-м. И.О. Сухозанета, нашего Гвардейскаго артиллериста, по болѣзни Кн. Яшвиля, еще во время перемирія, на десятомъ году службы занявшаго постъ Начальника Артиллеріи всей русской дѣйствующей арміи. Въ ближайшіе послѣ Кульма дни, въ бесѣдѣ съ гр. Аракчеевымъ, Государь изволилъ благодарить послѣдняго въ лестныхъ выраженіяхъ отзываясь объ нынѣшнемъ состояніи Гвардейской артиллеріи, оцѣнка дѣйствій коей безпристрастная, ибо послѣдовавшая съ высоты Престола — явилась высшей наградой всей Россійской Артиллеріи а въ частности — Гвардейской, и традиціи Петровской неизмѣнно являвшейся колыбелью всѣхъ проводимыхъ въ жизнь улучшеній и преобразованій; что-же касается Гр. Аракчеева — похвала артиллеріи — была одновременно похвала ему, продолжателю артиллерійской дѣятельности Императора Павла, неутомимому работнику на этомъ поприщѣ; благодаря Аракчееву Гвардейская Артиллерія смогла съ честью выдержать суровыя испытанія Аустерлица и Фридланда, и доведенная до блестящаго состоянія — явила безсмертные подвиги доблести на поляхъ сраженій въ Отечественную Войну. Помимо того — отзывъ Императора реабилитир

вамъ Аракчеева въ глазахъ общественнаго мнѣнія, считавшаго послѣдняго виновникомъ нашихъ неудачъ въ 1805 и 1807 г.г., приписывавшаго неудачныя дѣйствія артиллерiи-цейхмейстерамъ въ матерiальной части и въ управленiи, а не глубоко укоренившемуся, не безъ борьбы искорененнымъ Аракчеевымъ,- предразсудкамъ и неприспособленности къ новымъ техническимъ и тактическимъ требованiямъ, явившимся достойнымъ отвѣтомъ генiальному Наполеону.

Еще за недѣлю до Кульма Наслѣдный Принцъ Шведскiй нанесъ пораженiе корпусу Удино при Гроссъ-Беренѣ въ сраженiи 11 августа; 14 августа Блюхеръ разбилъ Макдональда въ Силезiи, на р. Кацбахъ. 17 августа - доблесть нашей Гвардiи парализовала попытку Наполеона раздавить армiю союзниковъ въ горныхъ тѣснинахъ, послѣдствiемъ чего явилось уничтоженiе сильнаго корпуса Вандама. 25 августа Наслѣдный Принцъ Шведскiй одержалъ новый успѣхъ, разбивъ Нея при Денневицѣ.

Рядъ перечисленныхъ побѣдъ ободрилъ союзниковъ, рѣшившихъ сосредоточить всѣ свои армiи (280.000 чел.) подъ Лейпцигомъ, куда были стянуты и всѣ войска Наполеона (180.000). Продолжавшая состоять въ Богемской армiи Гвардiя наша выступила 16 сентября и слѣдуя на Коммотау, Себастiансбергъ, Хемницъ, Пенигъ - 30 августа прибыла въ Альтенбургъ, служа связью между сосредоточенными у Цейца и Борны войсками, 1 Сентября продолжила движенiе къ Цейцу и 3 сентября стала близъ Лейпцига. 4 Октября произошла Лейпцигская битва народовъ.

Согласно диспозицiи Гвардiя должна была, выступивъ 4 октября въ 4 ч. утра двинуться на Пульгеръ, къ Рету, переправиться черезъ р. Плейсу и расположившись на правомъ берегу послѣдней - служить резервомъ войскъ Кн. Витгенштейна и Пр. Гессенъ-Гомбургскаго.

При началѣ общаго наступленiя на Лейпцигъ союзники были расположены нижеслѣдующимъ образомъ:

На правой сторонѣ Плейссы - Барклай - 80.000 при 404 ор. Войска эти составили двѣ линiи и резервъ. I линiя. Лѣвое крыло у Гребёрна (Ген. Клейстъ, пруссаки и русскiе). Центръ - у Госсы - Пр. Виртембергскiй, 2-й пѣх. к-съ и 9-я прусс. бр.; между Госсой и Штёрмталемъ - Гр. Паленъ съ кавалерiей авангарда Кн. Витгенштейна; у Штёрмталя - Кн. Горчаковъ - 5-я пѣх. див. и 10 прус. бр. Правое крыло - у Гроссъ-Пессны - гр. Кленау (часть австрiйцевъ и пруссаковъ); у Зейфертсгайна - Платовъ. - II-я линiя. - За центромъ I-й линiи - Раевскiй съ Гренадерскимъ корпусомъ и 1-й бригадой 3-й Кирасирской див. Резервъ, подъ общимъ начальствомъ Цесаревича Константина Павловича, расположенъ за Магдебурномъ и Гребёрномъ въ составѣ: Пѣхота: гр. Милорадовичъ - 26. пѣх. к-съ Ермолова и Прусская Гвард. пѣх. бр.; Кавалерiя: Кн. Голицынъ 5-й - 1-я и 2-я Кирасирскiя див., Прусская Гвард. кав. бр. и русская [illegible] Гвардейской легкой кавалерiи. Артиллерiя: 94 русскихъ [illegible]

(въ ихъ числѣ - Гвардейская артиллерія).

Съ сѣвера наступалъ на Лейпцигъ Блюхеръ съ русскими корпусами Ланжерона и Сакена и прусскимъ - Іорка, южнѣе - Пр. Гессенъ Гомбургскій, - 2-й и 3-й Австр. к-са. Въ послѣдующіе дни прибыли: Сѣверная армія - Наслѣднаго Принца Шведскаго и Польская - Беннигсена, что дало общую численность союзныхъ войскъ свыше 300.000 (изъ нихъ 56.000 - кавалеріи) при 1335 орудіяхъ.

Битва при Лейпцигѣ распадается на три этюда, сраженія по тремъ направленіямъ: къ югу отъ города, при Вахау и Конневицѣ, къ западу - при Линденау и къ сѣверу - при Мекернѣ. Мы остановимся лишь на первомъ, славной участницей коего довелось быть ротѣ Е.В.

Въ 7 ч. у. начинается атака. Около 8 ч. Пр. Виртембергскій и Клейстъ двинулись на Маркклеебергъ и Вахау. Французы отходятъ, бросивъ на высотахъ между Вахау и Либертвольквицемъ 7 ор. Принцъ двигается тремя колоннами черезъ Госсу и овладѣваетъ с. Вахау. Противникъ выкатываетъ мощную батарею въ 100 орудій на вышеупомянутыя высоты. Земля колеблется отъ адской канонады и все скрывается въ дыму и пламени. Втеченіи нѣсколькихъ минутъ у насъ подбито 17 ор., и пруссаковъ - 5. Мы несемъ огромныя потери. Непріятель отбиваетъ у насъ Вахау. Поддерживаемый пруссаками Пр. Виртембергскій снова овладѣваетъ Вахау но вторично выбитъ изъ него французами. Громимый огнемъ значительно сильнѣйшей артиллеріи противника, Принцъ стойко держится на занятой позиціи, запрещая свозить даже батареи растратившія всѣ свои заряды. - Въ 8 ч. у. Клейстъ атаковалъ Маркклеебергъ. Послѣдній, переходя многократно изъ рукъ въ руки - остается за французами и пруссаки оттѣснены къ Креберну. Атака Кн. Горчакова и Клейста на Либертвольквицъ - отбита. Дѣйствія австрійцевъ между Эльстеромъ и Плейсою - еще менѣе удачны. Наступая съ большихъ дистанцій, сильно растянутымъ фронтомъ, союзники несутъ жестокія потери, Наполеонъ же держитъ свои войска внѣ досягаемости союзныхъ батарей, нѣсколько позади своей позиціи, по мѣрѣ надобности вводя совершенно свѣжія войска въ угрожаемые пункты.

Удостовѣрясь въ опасности создавшагося положенія Императоръ Александръ двинулъ впередъ резервы. Со своей стороны - усиливъ угрожаемыя мѣста своей позиціи и ликвидировавъ всѣ наступательныя попытки союзниковъ - Наполеонъ сосредоточилъ у Госсы значительную массу кавалеріи, намѣреваясь прорвавъ союзный центръ - развить успѣхъ главными силами своей арміи.

По счастью, пересѣченность мѣстности скрыла отъ глазъ Наполеона сосредоточеніе нами резервовъ въ пунктѣ, намѣченномъ имъ для нанесенія главнаго удара.

Около 2 ч. пополудни начавшаяся для главной атаки французс

кавалерія во главѣ съ Мюратомъ выстроилась въ двѣ линіи восточнѣе д. Вахау. Кавалерійскій корпусъ съ бодр. ген. Друо - усиливъ дѣйствіе нѣсколькихъ разстроенныхъ французскихъ батарей.
Ровно въ 3 ч. бухающія изъ нихъ прекратили огонь. Трубачи заиграли сигналъ къ атакѣ. Раздалась команда: „Marche! Marche!" Съ мѣста тронувшись рысью и постепенно увеличивая аллюръ - кавалерійская лавина устремилась сперва на Госсу, а затѣмъ къ прудамъ на западъ отъ селенія. Главная масса, во главѣ съ Мюратомъ, обрушивается на 30-ти орудійную батарею, уничтожаетъ ее, рубитъ прислугу, прикрытіе, упряжь и лошадей, минуя почти всю артиллерію гр. Витгенштейнскаго корпуса двинулась съ мѣста. Прорвавъ линію 2-го пѣх. к-са непріятельская кавалерія двинулась къ плотинѣ возлѣ Госсы. Одновременно - полкъ Саксонскихъ Гвардейскихъ Кирасиръ атакуетъ стоящую нѣсколько сѣвернѣе Госсы батарейную гр. Аракчеева роту Л. Гв. Артиллерійской бригады, рубитъ и уничтожаетъ прислугу, обративъ дула всѣхъ 10-ти орудій въ нашу сторону. Къ этому ужасному моменту относится совершеніе подвига роты Е. В. Пор. Прошевицкаго - славнаго подвига, несомнѣнно сыгравшаго большую роль въ конечномъ исходѣ боя.
Горя нетерпѣніемъ попасть въ дѣло, не разсчитывая, что рота Е.В. состоявшая подъ начальствомъ ген. Сухозанета въ Артиллерійскомъ резервѣ - приметъ въ этотъ день участіе въ сраженіи, Прошевицкій отправился въ Госсу а оттуда - влѣво, вдоль боевой линіи къ ротѣ гр. Аракчеева. Подходя къ послѣдней онъ сдѣлался свидѣтелемъ атаки Саксонскихъ Кирасиръ и захвата ими батареи. Руководимый лишь стремленіемъ выручить погибающихъ товарищей, Прошевицкій не видѣлъ по близости никакой части могущей спасти погибающую батарею. Въ полномъ отчаяніи, не зная, что дѣлать - сквозь разсѣявшійся дымъ онъ увидѣлъ въ разстояніи версты нашу кавалерію двигавшуюся отъ Герена къ Бребергу, въ противоположную отъ захваченной батареи и мѣста прорыва центра союзнаго расположенія сторону. Это была наша Легкая Гвард. Кавалерійская дивизія. Прошевицкій помчался къ ней и настигнувъ шедшій въ хвостѣ Л.Гв. Драгунскій полкъ - закричалъ: „Братцы, помогите, помогите! Я артиллерійскій офицеръ, - вонъ тамъ французы взяли нашу батарею!" Никто не отвѣтилъ ему и кавалерія продолжала свое движеніе. Внѣ себя - Прошевицкій сталъ ругаться. Тутъ подъѣхалъ къ нему командиръ Лейбъ-Драгунъ, Полк. Кн. Хилковъ. Не освѣдомляясь ни объ опасности предпріятія ни о численности врага - „Не бранитесь," сказалъ онъ - „и ведите насъ. Гдѣ эта взятая батарея?" и подавъ команду: „Во фронтъ и къ атакѣ!" - сопровождаемый Прошевицкимъ - устремился на врага. Лейбъ-Уланы увидѣвъ

скачущихъ въ атаку драгунъ — понеслись вслѣдъ за ними, равно
какъ и Лейбъ-Гусары. Ѣхавшій въ головѣ колонны начальникъ
дивизіи Ген. Шевичъ, видя всю дивизію безъ его вѣдома и по не-
извѣстной ему причинѣ идущей въ атаку — послѣдовалъ за нею
и былъ убитъ непріятельскимъ ядромъ. Кн. Хилковъ и Дрошевс-
кій первыми врубились въ ряды Саксонскихъ Кирасиръ во гла-
вѣ Лейбъ-Драгунъ. Подоспѣли Уланы и Гусары и закипѣла жес-
токая рукопашная свалка; подъ Дрошевскимъ убита лошадь а
самъ онъ раненъ ударомъ палаша въ голову. Французы отсту-
пили, бросивъ захваченныя орудія и плѣнныхъ — но поддер-
жанные свѣжей бригадой Ген. Бессьера — опрокинули нашу лег-
кую дивизію и загнали ее въ болота, соединяющія рядъ прудовъ
къ западу отъ Госсы. Увлеченный настойчивымъ преслѣдова-
ніемъ непріятель былъ уже на разстояніи не болѣе 800 шаг.
отъ высоты, на которой съ самаго утра находились Союзные
Монархи. Французскія ядра уже ложились возлѣ Нихъ.
Свита, считая сраженіе проиграннымъ, просила Императора
Александра удалиться, но, презирая опасность, Государь нашъ
заботился лишь объ подкрѣпленіи войскъ сражавшихся у
Госсы и Ауэнгейма: часть Гренадерской дивизіи и прусская
бригада Пуха были брошены на Госсу. 23-я конная рота подъ
командой Полк. Маркова находившаяся поблизости — по лич-
ному повелѣнію Государя „задержать противника во чтобы
то ни стало до подхода резервовъ" — стала у гребли между пру-
дами; Конвою Своему — Государь повелѣлъ прикрывать выѣхав-
шую на вѣрную гибель роту.
Указывая на поле сраженія разстилавшееся у ногъ Его, Госу-
дарь обращаясь къ начальнику всей русской артиллеріи, Ген.
Сухозанету, — промолвилъ: „Видишь, теперь тотъ лучше, кто
прежде сюда поспѣетъ; далеко-ли твоя резервная артилле-
рія?" — „Она будетъ здѣсь черезъ двѣ минуты!" — отвѣчалъ
Сухозанетъ, черезъ своихъ адъютантовъ заблаговременно
приказавшій всей резервной артиллеріи на рысяхъ двигаться
къ Госсѣ. И дѣйствительно, она подходила уже во главѣ
Гвардейскаго Корпуса, вызваннаго Самимъ Императоромъ.
„Хорошо" — сказалъ съ обычной Ему задумчивой улыбкой
Государь, видя строющуюся на карьерѣ роту и отъѣхалъ
вмѣстѣ съ прусскимъ королемъ нѣсколько назадъ.
Конная рота Маркова упорнымъ батальнымъ огнемъ
отразила двѣ атаки французской кавалеріи. Въ тотъ самый
моментъ, когда послѣдняя опрокинула въ болота нашу лег-
кую кавалерію, находившуюся въ прикрытіи Маркова
Конвой Государя — Лейбъ-Казаки подъ командой гр. Орлова-
Денисова стремительно атаковали лѣвый флангъ непріятель-
ской кавалеріи, на правый флангъ которой, почти одновремен-

...бросилась обскакавшая болото кавалерія прусскаго ландвера. Быстрыя и рѣшительныя дѣйствія принудили уже торжествовавшую побѣду французскую кавалерію - отступить. Ее преслѣдовали Лейбъ-Казаки, пруссаки и выбравшаяся изъ болотъ Легкая Гвард. Кавалерійская дивизія. Храбрая прусская кавалерія преслѣдовала непріятеля до самыхъ его батарей но страшный картечный огонь упомянутой выше батареи Друо и подошедшіе свѣжіе французскіе полки - остановили ея стремленіе. Двинутыя Сухозанетомъ пѣшія роты Л.Гв. Артиллерійской бригады и роты резервной артиллеріи, занявъ позиціи по высотамъ за Госсой, открыли съ дистанціи не болѣе тысячи шаговъ страшную канонаду, длившуюся полтора часа, объ коей Милорадовичъ сказалъ, что она громче Бородинской; она дала возможность ввести въ бой подъ Госсой Гвардейскую пѣхоту и стянуть къ центру всѣ резервы. Первоначально артиллеріи противниковъ работали съ одинаковымъ успѣхомъ но вскорѣ русская артиллерія пріобрѣла перевѣсъ; французскія батареи - снимаясь - поочередно уходили на дальнѣйшій пушечный выстрѣлъ. Огонь ихъ въ концѣ-концовъ ослабѣлъ настолько, что Сухозанетъ смогъ увести брошенныя по ту сторону пруда во время рукопашной свалки - разбитыя орудія 2 пѣх. к-са.

„Рота Е.В. подъ командой Капитана Базилевича уже съ 11 ч.у. находилась на позиціи съ лѣвой стороны Госсы и дѣйствуя подъ сильнымъ ружейнымъ огнемъ въ величайшемъ порядкѣ наносила значительный вредъ непріятельской батареѣ."

Отважныя и удачныя дѣйствія нашей артиллеріи въ массѣ выдвинутой въ критическую минуту и лихія атаки легкой Гвардейской кавалеріи, Лейбъ-Казаковъ и прусскаго ландвера дали возможность стянуть резервы къ важнѣйшему пункту сраженія и исторгнуть побѣду изъ рукъ геніальнаго полководца.

Вечеромъ, когда смерклось, Гвардейскія роты были отведены въ резервъ и стали возлѣ Гренадеръ, около Университетскаго лѣса. Объ дѣйствіяхъ подъ Лейпцигомъ Л.Гв. Артиллерійской бригады приводимъ свидѣтельство доблестнаго командира ея, одновременно-Командующаго войсками Гвардіи и 5 пѣх. к-са А.П. Ермолова, изложенное въ донесеніи его за №1514 отъ 30 Октября 1813 г. на имя Ген: отъ инфантеріи и кавалера Гр. Милорадовича:

„Имѣя честь носить званіе начальника Л.Гв. Артиллерійской бригады, въ сраженіи при Лейпцигѣ особенное обращалъ я вниманіе на дѣйствіе оной и ея употребленіе. Извѣстное превосходство нашей артиллеріи надъ непріятельской ограничиваетъ меня въ похвалахъ на счетъ ея дѣйствій; но обязаннымъ нахожу себя представить Вашему Сіятельству о искусномъ распоряженіи господъ батарейныхъ командировъ въ занятіи мѣстъ относительно до содѣйствія войскамъ и нерѣдко въ случаяхъ

превосходнаго числа противудѣйствующихъ орудій. Повсюду господа ротные командиры и офицеры отличили себя знаніемъ ремесла своего. Не говорю о храбрости ихъ каждаго изъ нихъ, она есть свойствомъ и каждаго необыкновенная. Особенному вниманію осмѣливаюсь поручить Полковника Лодыгина, Капитановъ Демидова и Базилевича. Награжденіе каждаго изъ офицеровъ есть справедливость принадлежащая ихъ отличнымъ достоинствамъ. Списки объ отличившихся имѣю честь при семъ представить."-

5 октября бригада простояла на томъ-же мѣстѣ, - сраженія не было. 6-го - роты: Е.В., 1-я и 2-я Легкія - подняты до разсвѣта и находятся въ полной боевой готовности. День этотъ ознаменовался сдачей союзникамъ саксонцевъ. Тушу роты Твердетской Артиллеріи не дали ни одного выстрѣла, бывши однако подъ огнемъ французской артиллеріи. - Ночевали на полѣ сраженія.

7 октября, обогнувъ съ сѣвера взятый союзниками Лейпцигъ, рота Е.В. въ составѣ всей бригады приняла участіе въ преслѣдованіи противника.

Потери роты Е.В. подъ Лейпцигомъ: 3 убитыхъ нижн. чина (бомбардиръ Афанасій Андреевъ, Канониры: Григорій Федоровъ и Семенъ Мосеевъ) нѣсколько раненыхъ и 18 убитыхъ лошадей. Раненъ командиръ роты, Кап. Базилевичъ; пуля предварительно прошедшая сквозь шею командира 2-го батальона Л.Г. Финляндскаго полка Полк. Шевена засѣла въ мышцѣ Базилевича, который будучи верхомъ разговаривалъ со Шевеномъ. Вслѣдствіе раненія Базилевича въ командованіе ротою вступилъ Пор. Ярошевицкій.

Капитанъ Базилевичъ награжденъ орд. Св. Владиміра 4 ст. а Пор. Ярошевицкій - чиномъ.

Суммируя дѣйствія роты Е.В. подъ Лейпцигомъ не можемъ не остановиться и не подчеркнуть еще разъ значеніе дѣйствій въ этомъ сраженіи Пор. Ярошевицкаго. Это онъ вызвалъ на геройскій подвигъ кн. Хилкова направлявшаго на сильнѣйшаго и воодушевленнаго побѣдой врага и тѣмъ самымъ выигравшаго время: Богъ одинъ вѣдаетъ, что получилось-бы, если-бы уничтоживъ роту Гр. Аракчеева французская кавалерія проникла въ нашъ резервъ непрерывно усиливаемая и поддерживаемая вплоть твердаго намѣренія Наполеона прорвать здѣсь нашу линію. Подвигъ Ярошевицкаго въ свое время по заслугамъ оцѣненъ не былъ, не было учтено вліяніе его на исходъ сраженія, что-же касается спасенія роты Гр. Аракчеева, то таковое осталось безъ вниманія, ибо, отбитіе своихъ пушекъ по современному образу мышленія не составляло никакой заслуги.

Приводимъ выписки изъ Вѣрноподданнѣйшаго донесенія объ подвигахъ прочихъ офицеровъ роты Е.В.:

„Пор. Кн. Горчаковъ 2-й, командуя полу-ротой, отличнымъ присутствіемъ духа и удачными выстрѣлами опрокидывалъ неоднократно непріятеля съ большимъ урономъ."
Награжденъ орд. Св. Анны 2 кл.
„Подпоручики: Сумароковъ, Лишинъ-Барковскій и Львовъ, какъ отлично храбрые офицеры, дѣйствовали весьма много къ пораженію непріятеля и подавали собою примѣръ неустрашимости."
Награждены: первые два — чиномъ, послѣдній — орд. Св. Анны 3 кл.

Что касается нижн. чиновъ роты Е. В., то изъ числа ихъ особенно отличились: фельдфебель Егоръ Камаревъ (герой Бородина, впослѣдствіи полковникъ и командиръ Роты Дворцовыхъ Гренадеръ), который по недостатку офицеровъ командовалъ двумя орудіями и во время нападенія непріятеля на батарею, показывая своею храбростью подчиненнымъ, весьма много способствовалъ пораженію непріятеля картечными выстрѣлами; имѣя уже знакъ отличія Военнаго Ордена (№16.996) онъ былъ награжденъ вторымъ [illegible] на этотъ знакъ. [illegible] награждены: бомбардиръ Михаилъ [illegible] (знакъ №[illegible]) и [illegible] Сорокинъ (№2653) за отличное [illegible] храбрость [illegible], когда раненъ былъ [illegible] начальникъ, заступилъ его мѣсто и дѣйствовалъ съ неустрашимостью и храбростью во все время сраженія, подавая примѣръ своимъ товарищамъ. — фейерв. 4 кл. Дмитрій Звѣскинъ — за страшный вредъ, который нанесъ онъ непріятелю удачными выстрѣлами и бомб. Григорій [illegible], за оказаніе примѣра отличнаго мужества и храбрости своимъ товарищамъ, [illegible] — награждены знаками Отличія Военнаго Ордена (первый — №38.199 а второй — №38.200).

Сраженіе при Лейпцигѣ, довершивъ разстройство французскихъ войскъ и лишивъ Наполеона большей части его союзниковъ, заставило его выйти изъ [illegible] силѣ. 21 октября 1813 г. — главныя [illegible] находилась уже за Рейномъ, за исключеніемъ корпуса Даву, [illegible] Гамбургъ и [illegible] въ различныхъ крѣпостяхъ гарнизоновъ. [illegible] сраженію подъ Лейпцигомъ, по окончаніи [illegible] арміи разд[illegible]лились. Главная армія [illegible] и Силезская — продолжали слѣдовать по пятамъ Наполеона не имѣя возможности настигнуть [illegible] быстроты его отступленія, но [illegible]

сильно тѣсня непріятельскіе арьергарды. Въ концѣ октября мѣсяца арміи [illegible] къ Рейну оккупировали берегъ его отъ р. [illegible]. Союзную армію направили [illegible] противъ Мар-мона [illegible] [illegible] армій подъ [illegible] [illegible]ча. [illegible] Русскій подъ [illegible] [illegible]. Командиромъ роты Е.В. и Командующимъ бригадой [illegible] Коман-диръ Легкой № 1 роты [illegible] [illegible]ки-[illegible]. 1 Января 1814 г. [illegible] назна-ченный командиромъ [illegible] бригады [illegible] Карлъ [illegible] Таубе. Выдающійся боевой офицеръ, кавалеръ орд. Св. Георг. 4 ст. [illegible] за Бородино, Св. Владим. 4 ст. за Красное, Св. [illegible] 4 ст. за Бауценъ и Золотой шпаги за Лейпцигъ — Таубе въ полномъ смыслѣ этого слова, какъ мы убѣждаемся [illegible] съ его послужнымъ спискомъ. Ставъ во главѣ бригады, онъ не съумѣлъ ни привлечь къ себѣ сердца новыхъ своихъ подчиненныхъ (назначенъ онъ былъ изъ арміи) ни по меньшей мѣрѣ — заслужить ихъ къ себѣ уваже-ніе. Надо же было случиться, что Таубе вступилъ въ командова-ніе бригадой [illegible]. [illegible] на походѣ къ Базелю [illegible] съ лошади и въ разговорѣ съ однимъ изъ старшихъ офицеровъ (Кап. Жиркевичемъ, к-ромъ Легкой № 1 роты) сказалъ: „Ну, слышали, братецъ новость! Вамъ дали новаго командира, да какого еще! Нѣмца! Карла Таубе! Знаешь, что? Имѣетъ разницъ всѣхъ моихъ сотоварищей и сослуживцевъ. [illegible], любезный Иванъ Сте-пановичъ, ни одинъ изъ васъ не останется съ нимъ служить!"

Останавливаемся на этомъ печальномъ эпизодѣ исторіи нашей лишь потому, что пророчество Ермолова сбылось полностью въ от-ношеніи всѣхъ ротъ бригады и роты Е.В. въ частности, какъ мы увидимъ это въ дальнѣйшемъ изложеніи. Назначеніе Таубе явилось результатомъ закулисныхъ интригъ и вліяній; брига-да ожидала утвержденія въ должности любимаго и уважаемаго Лодыгина, который по прибытіи Таубе рапортовался о болѣзни; послѣдній отчислилъ Лодыгина отъ командованія ротой Е.В. и причислилъ къ Легкой № 1 ротѣ.

Еще 1 Января 1814 г. войска въ присутствіи Союзныхъ Государей и Главнокомандующихъ торжественно перешли черезъ Рейнъ въ Базель, послѣ чего [illegible] направились [illegible] и обойдя Бель-форъ — къ 5 Января сосредоточились въ окрестностяхъ Везуля.

Къ этому моменту обостреніе отношеній между Таубе и офи-церами достигло предѣловъ. [illegible] Ерошевицкій

только-что произведенный въ штабсъ-капитаны; онъ сдѣлался наперсникомъ Таубе и началъ интриговать противъ своихъ товарищей. Рядъ офицеровъ подалъ рапорта объ отчисленіи. Вмѣшался въ дѣло Ермоловъ. Вызвавъ къ себѣ всѣхъ офицеровъ бригады онъ обратился къ нимъ со словами: „Что вы дѣлаете, безумцы? Вы хотите, чтобы изъ васъ кого-нибудь разстрѣляли? Это бунтъ; вы увидите. Я увѣряю васъ, что это будетъ. Вѣдь это бунтъ!" „-Бунтъ есть умышленное и условленное согласіе, а изъ насъ никто одинъ другого не подговаривалъ и подговаривать не станетъ!"- „-Знаю," -сказалъ Ермоловъ: „-въ васъ другое чувство дѣйствуетъ.". Уговоривъ офицеровъ подождать, давъ сму два дня сроку - Ермоловъ сейчасъ-же отправился къ Аракчееву, прося его, какъ носящаго мундиръ гвардейской артиллеріи - вмѣшаться въ дѣло. Графъ отвѣтилъ, что онъ все знаетъ, что своевременно докладывалъ Государю - что назначеніе Таубе вызоветъ осложненія и огорчитъ офицеровъ и, что такъ-какъ назначеніе это все-же состоялось - онъ какъ слуга и чтитель Царской Воли - будетъ поддерживать Таубе. Тѣмъ не менѣе, онъ взялся ходатайствовать для Ермолова объ аудіенціи у Государя. Императоръ встрѣтилъ Ермолова словами: „Это просто бунтъ!" - „Нѣтъ Государь. Общее раздраженіе и огорченіе, клянусь честью и совѣстью моею" „-Если такъ" - отвѣчалъ Государь: „то я ихъ всѣхъ распущу и бригаду наполню новыми". - „Государь," - возразилъ Ермоловъ: „-этихъ офицеровъ будетъ трудно замѣнить другими."

Много лѣтъ спустя, въ 1847 г. Ермоловъ писалъ, что безъ слезъ не можетъ вспоминать этотъ разговоръ: на лицѣ Государя отражалась внутренняя борьба между строгостью и чувствомъ соболѣзнованія къ доблестнымъ и храбрымъ офицерамъ. Наконецъ Государь сказалъ: „Ну вотъ еще, что я согласенъ сдѣлать: призови ихъ и скажи, что я знаю ихъ дѣло. Желалъ-бы, очень, чтобы они свои просьбы взяли назадъ." - „Кто-же не возьметъ" - остановившись на минуту продолжалъ Государь: „-можетъ идти куда желаетъ. Я отпускаю." Ермоловъ передалъ офицерамъ волю Государя. Всѣ просьбы за исключеніемъ четырехъ были взяты обратно. Эти... Ладыгинъ, Демидовъ, Саховичъ и Жиркевичъ желаніе Государя не исполнили... Казалось - все уладилось; въ дѣйствительности - наступившее успокоеніе оказалось лишь временнымъ...

Перейдя Рейнъ - въ первой половинѣ января достигли верхняго теченія Марны. Главная армія (90.000; въ составѣ ея - Гвардія) расположилась въ окрестностяхъ Лангра, а Силезская (Блюхеръ съ 30.000) - въ районѣ С.-Дидье. Собравъ подъ Châlons s/Marne около 40000 войскъ - Наполеонъ рѣшилъ разбить послѣднюю. Оттѣснивъ ее къ югу онъ расположился у Ла-Ротьеръ. Но значительно подкрѣпленный войсками изъ состава Главной арміи - Блюхеръ атаковалъ Наполеона и 20 января разбилъ его на поляхъ Бріенна,

гдѣ нѣкогда воспитывался Наполеонъ. Горькая иронія судьбы: на тѣхъ мѣстахъ, гдѣ родились его честолюбивыя мечты и грандіозные планы...– Изъ состава Гвардейской Артиллеріи въ сраженіи этомъ участвовали лишь двѣ конныя роты, пѣшія-же, въ числѣ ихъ и рота Е.В. - были лишь свидѣтелями его. Послѣ боя арміи вновь разъединились и должны были двинуться къ Парижу, главная – долиной р. Сены а Силезская – Марны.

11 Февраля Гвардія двинулась отъ Транне черезъ каменный мостъ черезъ р. Объ у Доланкура и далѣе на Вандевръ, куда пришла къ вечеру и гдѣ всю ночь, невзирая на страшную непогоду и метель провела подъ открытымъ небомъ; здѣсь-же расположилась и Главная Квартира. Двигаясь далѣе, черезъ Баръ-юръ-Сенъ - Гвардія достигла Труа и расположилась въ его окрестностяхъ. Казалось, послѣ взятія путь на Парижъ былъ свободенъ; однако - странное поведеніе Австрійскаго двора, вслѣдствіе коего австрійскій фельдмаршалъ бездѣйствовалъ у Труа - испортило все дѣло: Наполеонъ обратился главными своими силами противъ разсѣянныхъ въ долинѣ Марны войскъ Блюхера и нанесъ ему рядъ пораженій, въ результатѣ коихъ Силезская армія, передовыя части которой находились уже въ двухъ переходахъ отъ Парижа — отошла къ Шалону - послѣ чего Наполеонъ обратился на Главную армію; послѣдняя, несмотря на двойной перевѣсъ въ силахъ - отошла къ Лангру. Наполеонъ снова бросился на Блюхера, усиленнаго корпусами Винценгероде и Бюлова и снова находившагося на путяхъ къ Парижу - въ долинѣ р. Энъ. Пока Наполеонъ дѣйствовалъ противъ Блюхера - Главная армія выйдя изъ своего бездѣйствія двинулась къ Труа. Наполеонъ узнавъ объ этомъ - устремился ей навстрѣчу, что привело къ двухдневному бою 8 и 9 марта при Арси кончившемуся побѣдою союзниковъ. Рота Е.В. равно какъ и вся бригада, - хотя и была придвинута къ мѣсту происходившаго вблизи ея сраженія - участія въ немъ не принимала. Дѣйствовала и особенно отличилась 2-я рота Гвардейской Конной Артиллеріи. - 13 марта Главная армія двинулась изъ Витри къ Феръ-Шампенуазу гдѣ должно было произойти соединеніе ея съ Силезской арміей. На переходѣ авангардъ Главной арміи встрѣтилъ корпуса Маршаловъ Мармона и Мортье, слѣдовавшихъ черезъ Феръ-Шампенуазъ и Витри на соединеніе съ Наполеономъ. Произошло сраженіе въ которомъ стяжали себѣ безсмертную славу наша кавалерія и конная артиллерія, на маршѣ, безъ всякаго предварительнаго распоряженія вступившія въ бой съ двумя пѣхотными корпусами, разбившія французовъ подъ Феръ-Шампенуазомъ и окончательно открывшія путь къ Парижу.

„16 марта переправившись черезъ Марну - пишетъ современ-

нимъ („Записки артиллериста"), на другой день около селенія Клиши-, вдругъ съ правой стороны, сквозь дымъ пальбы- увидѣли мы Монмартръ и высокія башни. „Парижъ! Парижъ!" было общимъ восклицаніемъ. Солнце закатывалось; прохладный вѣтеръ освѣжалъ воздухъ послѣ дневного жара; на небѣ не было ни одного облака."

На слѣдующій день Парижъ былъ атакованъ. Гвардія стала и дѣйствовала въ центрѣ, на Пантенъ и Бельвильскую высоты. Сраженіе было уже въ полномъ разгарѣ, когда въ 3 ч. дня Кн. Ешвиль а по другимъ свидѣтелямъ - Ермоловъ - приказалъ Полк. Таубе ротою Е.В. занять Шомонскія высоты для открытія огня по Парижу. Быстро и смѣло заняль Таубе командовавшую непріятельской позиціей гору, но едва успѣла рота Е.В. стать здѣсь - какъ замѣтивши, что она стоитъ безъ прикрытія - французскія колонны бросились на нее съ цѣлью завладѣть ею. Непріятельскіе застрѣльщики были уже на батареѣ, но - не дрогнули потомки Петровскихъ бомбардировъ: посыпалась смертоносная картечь, непріятель былъ отбитъ и обращенъ въ бѣгство. Утвердившись на занятой ею позиціи - рота Е.В. стала угрожать столицѣ Франціи. Огонь ея 12-ти батарейныхъ орудій произвелъ должное впечатлѣніе: не прошло и получаса - какъ на батареѣ явился парламентеръ объявившій, что городъ Парижъ сдается и просилъ прекратить пальбу. Взявъ парламентера - полк. Таубе направился съ нимъ къ Государю вмѣстѣ со свитой находившемуся неподалеку отъ роты Е.В. По свидѣтельству Дивова - Таубе здѣсь-же - изъ рукъ Его Величества получилъ орд. Св. Георгія 3 ст. Вскорѣ Государь, въ сопровожденіи Короля Прусскаго, Цесаревича Константина Павловича, Фельдмаршала Кн. Шварценберга и свиты - прибылъ на позицію роты Е.В. Остановившись подлѣ взвода Дивова - Государь повелѣлъ послѣднему удалиться отъ орудій съ артиллерійскою прислугою, оставшись на этомъ мѣстѣ съ Королемъ Прусскимъ, Кн. Шварценбергомъ и парламентеромъ. Наши офицеры слышали лишь заключительныя слова переговоровъ, при отправкѣ парламентера. Государь Императоръ изволилъ сказать: „Que demain à 6 heures du matin la ville de Paris soit évacuée par les troupes françaises." Парламентеръ отвѣтилъ: „Les ordres de Votre Majesté seront remplis." Не сходя съ мѣста - Государь подозвалъ къ себѣ флигель-адъютанта - М. Орлова и сказалъ ему по французски, видимо съ цѣлью быть услышаннымъ и понятымъ Кн. Шварценбергомъ: „Orloff, allez dire de ma part au Maréchal Barclay-de-Tolly de faire cesser le feu sur toute la ligne." Шварценбергъ спросилъ Государя:

„Est-ce que Barclay est maréchal?" – „Oui, il l'est depuis ce moment." – послѣдовалъ отвѣтъ.

„Эти незабвенныя минуты" вспоминаетъ Львовъ: „были особенно утѣшительны для насъ; мы слышали изъ устъ Государя, какъ Онъ благодарилъ насъ за понесенные нами труды въ продолженіи трехъ лѣтъ и поздравлялъ съ миромъ и вступленіемъ нашимъ на завтра утромъ въ Парижъ." x)

Доносъ Главнокомандующему всѣхъ армій Генералъ-Фельдмаршалу и Кавалеру гр. Барклай-де-Толли - Начальникъ Артиллеріи дѣйствующихъ армій Ген.-лейт. Кн. Яшвиль (28 Марта 1814г., №395. гор. Парижъ) - пишетъ:

„Вашему Сіятельству извѣстно, на какихъ высотахъ и позиціяхъ въ день приступа къ Парижу непріятель сопротивлялся нашей атакѣ; оставя неприступность сихъ мѣстъ, которая сама по себѣ затрудняла движеніе нашей артиллеріи, должно было противустать сильнѣйшему дѣйствію непріятельскихъ батарей; но усердіемъ, неустрашимостью и искуснѣйшимъ дѣйствіемъ ротъ находящихся въ семъ сраженіи, преодолѣны всѣ препятствія, и непріятель не только сбитъ со всѣхъ его выгодныхъ позицій, но даже въ бѣгствѣ принужденъ былъ на высотахъ Belle-ville оставить свою артиллерію единственно отъ дѣйствія нашей, которая занявъ сіе командовавшее всѣми позиціями мѣсто, отдала почти во власть городъ и облегчила ходъ къ оному прочимъ войскамъ."

Далѣе, Кн. Яшвиль представляетъ списокъ офицеровъ батарейной Е.В. роты „которая бывъ отдѣлена отъ корпуса дѣйствовала подъ личною моею командою."

„Командиръ роты Л.Г. полк. Таубе: „Подоспѣвъ съ батарейною ротою Е.В., рѣшительно занялъ гору, командующую непріятельскою позиціею, гдѣ хотя непріятельскія колонны, видя его батарею безъ прикрытія, покушались завладѣть оною и стрѣлки ихъ почти уже входили на батарею, но неустрашимостью и искуснымъ дѣйствіемъ они были совершенно отбиты, смѣшаны и сія батарея угрожала весь городъ и другія мѣста занимаемыя непріятелемъ."

„Шт.-кап. Ярошевицкій съ большою скоростію занявъ шестью батарейными орудіями высоты при деревнѣ Бель-Виль, отличилъ себя мужествомъ и храбрымъ дѣйствіемъ, изъ своихъ орудій цѣльными и искусными выстрѣлами и разсыпалъ непріятельскія колонны, сбилъ батарею и овладѣлъ ихъ мѣстомъ."

x) Моменты эти запечатлѣны на картинѣ Виллевальде находившейся въ Александровскомъ залѣ Зимняго Дворца. Подъ нею всегда собирались офицеры Гв. Арт. во время объѣздовъ въ Высоч. присутствіи.

...икъ Душинъ-Барковскій: изъ командуемыхъ имъ двухъ ору-... рабрвемъ и искуснымъ дѣйствіемъ произвелъ чрезвычайный вредъ ...ріемо и занялъ ихъ мѣста.
...ручикъ Барановъ и Прап. кн. Долгорукій: „изъ отдѣльныхъ ...й дѣйствовали на непріятельскую колонны стрѣлковъ, бросав... на батарею, которыхъ успѣшными и искусными своими вы-...рами удерживали и отгоняли, давая тѣмъ время и другимъ ...жереямъ выстраиваться."
...мандующій бригадой и Командиръ роты Е.В., полк. Таубе ...чилъ за Парижъ орд. Св. Георгія 3 ст.
...иводимъ рапортъ Барклая Государю и резолюцію Его Величества:

Его Императорскому Величеству
Генералъ-Фельдмаршала графа Барклая-де-Толли

Рапортъ.

...ъ числѣ чиновниковъ отличившихся въ сраженіи 18 Марта ...Парижѣ, я имѣлъ счастье представить Вашему Императорскому ...личеству апрѣля 24 числа къ чину Командующаго Гвардей-... артиллерійской бригадою полковника Таубе съ означеніемъ ...имѣетъ ордена Св. Георгія 4 кл., Св. Владиміра 3 ст., Св. Анны 2 съ ...азами, и 3-го кл., и золотую шпагу; но Вашему Императорскому ...личеству благоугодно было наградить его, Таубе, въ другой разъ ...номъ Св. Владиміра 3 ст. Доносу о семъ Вашему Величеству, ...омъ поставляю изъяснить подвиги его, что онъ подоспѣвъ съ ...ейною Его Высочества ротою, рѣшительно занялъ гору коман-...дующую непріятельской позиціей, и при многихъ покушеніяхъ ...ріятелю, храбростью, расторопностью и неустрашимостью со-...ченно отбилъ, смѣшалъ и обратилъ онаго въ бѣгство.
...5601
...ября 1814 г. Генералъ-Фельдмаршалъ Гр. Барклай-де-Толли.
Варшава.
...а рапортѣ этомъ рукою Государя карандашемъ отмѣчено: ...о Георгія."
...Г. Кап. Хрошевицкій произведенъ въ Капитаны.
...вый наведшій свои орудія на Парижъ, Пор. Душинъ-Барков-... - награжденъ Св. Анною 2-го кл., Подпор. Барановъ - орд. Св. Вла-...диміра 4 кл. а Прап. Кн. Долгорукій - Св. Анною 3 кл.
...коло 4 ч. пополудни 18 марта, передано было по линіямъ нашихъ ...къ Высочайшее повелѣніе прекратить огонь. Пальба стала ...хать. Лишь у подошвы Монмартра и на вершинѣ его стрѣ-...ревшіе пушки но вскорѣ и тамъ огонь смолкъ. На смѣну ...нымъ звукамъ боя понеслось радостное „ура", то затихав-...е то вновь потрясавшее окрестности Парижа. Гвардія была ...сположена у Пантенской заставы. Послѣдовалъ Высочайшій

приказъ: „Къ 7 ч. утра слѣдующаго дня быть всѣмъ войск[...] парадной формѣ, стоять въ густыхъ колоннахъ и такъ о[...] прибытія Государя Императора."

Всю ночь чистились, чинили исковерканную въ бояхъ [...] дахъ одежду, обувь, амуницію. Съ разсвѣтомъ началс[...] средоточеніе войскъ. Въ 7-мъ часу утра отъ Пантенско[...] ставы, навстрѣчу побѣдителямъ, выѣхалъ въ сопровож[...] трубача — Коленкуръ, нѣкогда заносчивый посолъ въ С. П[...] бургѣ, теперь — блѣдный, горько и принужденно улыба[...] ся при встрѣчѣ со знакомыми ему русскими офицера[...] На плечахъ у него былъ большой синій плащъ, на головѣ [...] па съ чернымъ плюмажемъ. Ермоловъ указалъ ему путь к[...] Величеству. При встрѣчѣ съ генералами Коленкуръ снялъ [...] ку и распахнулъ плащъ подъ которымъ былъ шитый зол[...] мундиръ. Въ 9-мъ часу утра пронеслась команда — „Смі[...] Воцарилась глубокая тишина. Передъ фронтомъ Гварді[...] лъ съ обнаженной шпагой новопожалованный Генерал[...] Фельдмаршалъ Гр. Барклай-де-Толли. — Восторженно[...] мовое „ура" возвѣстило прибытіе Государю. Онъ ѣхалъ на с[...] мой своей сѣрой лошади. На Немъ былъ генеральскій му[...] съ Андреевской лентой и шляпа съ бѣлымъ плюмажемъ. [...] Прусскій и многочисленная блестящая свита слѣдовали з[...] Императоромъ. Начался объѣздъ войскъ, видъ коихъ былъ [...] стягъ и строенъ. Монархи со свитой проѣхали впередъ за[...] сколькими, открывавшими шествіе эскадронами. Нач[...] вступленіе въ городъ. Войска шли съ развернутыми зна[...] ми, съ музыкой и барабаннымъ боемъ. Несмѣтныя тол[...] роду устремились имъ навстрѣчу. Домовъ не было вид[...] того все сплошь было унизано головами; неслись громкіе к[...] „Да здравствуетъ Александръ! Да здравствуетъ Вильгельмъ [...] здравствуютъ Русскіе — наши освободители!" Мужчины и [...] щины хлопали въ ладоши, махали платками. Клики на[...] заглушали музыку и рокотъ барабановъ.

Несмотря на долгій походъ — Гвардія произвела огромное в[...] тлѣніе своимъ отличнымъ, молодецкимъ видомъ и блест[...] обмундированіемъ; дойдя до Елисейскихъ полей онъ стро[...] прошла церемоніальнымъ маршемъ мимо Союзныхъ [...] ковъ и, пересѣкши весь городъ — стала за Парижемъ, а [...] повелѣнію занять назначенныя въ городѣ помѣщенія [...] Уже глубокой ночью, снова съ музыкой, будя уснувшихъ [...] телей — снова вошли въ городъ гдѣ большая часть Гварді[...] помѣстилась въ казармахъ Военной Школы. — Пребываніе [...] шихъ войскъ въ Парижѣ — было сплошнымъ тріумфомъ [...] провождалось смотрами, ученіями, парадами. — 29 марта [...] была Пасха. Самъ Государь и вся армія — говѣли.

Рано утромъ, 29-го, - Гвардія - Русская и союзныя - стали покоемъ на Place de la Concorde. Въ центрѣ, на томъ самомъ мѣстѣ гдѣ былъ казненъ Король Людовикъ XVI - воздвигнутъ былъ помостъ на которомъ ожидало духовенство. Монархи взошли на помостъ и началось торжественное, съ водосвятіемъ благодарственное Господу Богу молебствіе, въ концѣ коего Государи а съ Ними вся пѣхота и народъ - преклонили колѣна; необычаенъ былъ видъ кавалеріи, на коняхъ съ опущенными долу саблями и обнаженными головами. Огромный энтузіазмъ вызвало христосованіе съ Маршалами Франціи нашего Государя, сказавшаго недавнимъ врагамъ, что на Пасху у насъ, Русскихъ - обычай христосоваться съ друзьями. Затѣмъ - Монархи, одни - безъ свиты пошли по рядамъ войскъ, сопровождаемые лишь пѣвчими и священникомъ, кропившимъ воиновъ Св. Водой. Торжественные звуки „Тебѣ Бога хвалимъ"... - оглашали огромную площадь, нѣкогда потрясенную воплями бунтующаго народа. Раздался салютъ расположенной по набережной Сены артиллеріи. - „Накройсь!" - Загремѣла музыка, затрещали барабаны и церемонія закончилась прохожденіемъ войскъ мимо стоявшихъ на амвонѣ и окруженныхъ блестящей свитой Монарховъ. Послѣдовали парады - 22 апрѣля - на Карусельной площади, въ присутствіи Новаго Королю Франціи, Людовика XVIII и 18 Мая - на Марсовомъ полѣ, по случаю заключенія мира. - Роты бригады были въ теченіе всего времени расположены въ окрестностяхъ Парижа, въ частности - ше-рота Е.В. - въ 30 вер. отъ города, въ деревнѣ съ замкомъ принадлежавшимъ Бернадоту.

Во время пребыванія нашихъ войскъ въ Парижѣ - въ столицу Франціи прибылъ 16-ти лѣтній Генералъ - Фельдцейхмейстеръ, Августѣйшій Шефъ Л.Гв. Артиллерійской бригады и батарейной №1, именуемой Его Высочества роты - Великій Князь Михаилъ Павловичъ, вмѣстѣ съ Братомъ - Великимъ Княземъ Николаемъ Павловичемъ. Уже давно Ихъ Высочества горѣли желаніемъ принять участіе въ военныхъ дѣйствіяхъ и неоднократно умоляли о томъ Государя. Ко дню совершеннолѣтія Великаго Князя Михаила Павловича - прибыло наконецъ долгожданное Высочайшее на пріѣздъ Ихъ соизволеніе и недолго спустя, 5 февраля 1814 г. отслуживъ молебенъ въ Казанскомъ Соборѣ - Великіе Князья покинули С.-Петербургъ. 10-го прибыли въ Ригу, 21 - въ Берлинъ а 28 - въ Франкфуртъ гдѣ Ихъ ожидалъ Генадъют. Коновницынъ, назначенный руководителемъ Ихъ Высочествъ на военномъ поприщѣ. Сопровождавшій Ихъ до сихъ поръ Гр. Ламсдорфъ - вернулся въ Россію и Великіе Князья двинулись дальше, переправились черезъ Рейнъ въ Базелѣ но, прибывъ въ Везуль - были встрѣчены адъютантомъ Гр. Арак-

чеева, Кап. Клейнмихель – слышено донесшимъ о движеніи непріятелю на сообщенію нашей арміи и объ прекращеніи пути дальнѣйшаго слѣдованію въ Главную Квартиру. Съ сопряженіемъ вернулись Ихъ Высочества черезъ Мюльгаузенъ въ Базель гдѣ и оставались до паденію Парижа. Прибывъ двумя сутками раньше Они могли-бы соединиться съ Государемъ, участвовать въ сраженіяхъ подъ Феръ-Шампенуазомъ и Парижемъ и въ торжественномъ вступленіи въ столицу Франціи.

15 Апрѣлю Полк. Таубе представилъ Его Высочеству, Августѣйшему Шефу бригады, подробный строевой рапортъ изъ коего виденъ составъ роты Е.В. на это число:

Больныхъ нижн. чин. въ разныхъ госпиталяхъ	Штабъ-офицеровъ	Оберъ-офицеровъ	Фейерверкеровъ	Фурштатскихъ унт. оф.	Музыкантовъ	Рядовыхъ	Фурштатовъ	Мастеровыхъ	Лошадей
76	1	7	15	1	25 x)	251	16	12	212

x) Число музыкантовъ – хоръ музыки, бригадный, штатное-же состояніе трубачей на роту – одинъ.

Глава VII.

„1815 – 1877 г.г."

Въ концѣ маю 1814 г. Л.Г. Артиллерійская бригада выступила изъ Парижа и двинулась на Родину, куда прибыла осенью того-же года послѣ свыше двухъ съ половиной лѣтъ непрерывнаго участію въ военныхъ дѣйствіяхъ но отдыхала недолго: бѣгство Наполеона съ о. Эльбы и полная энтузіазма встрѣча, устроенная ему во Франціи – побудили Императора Александра I и его Союзниковъ снова двинуть свои войска къ Парижу. 15 іюню 1815 г. бригада подъ командою Полк. Таубе-выступила на Вильно и 28 іюлю расположилась на кантонирѣ-квартирахъ въ Свенцянахъ – но далѣе похода не продолжала ввиду полученію извѣстія о пораженіи Наполеона, возстановленію мира и спокойствію въ Европѣ. 5 октябрю бригада вернулась въ С.Петербургъ. Обратный походъ совершился при отличной погодѣ, въ условіяхъ полнаго обезпеченію продовольствіемъ при отсутствіи больныхъ и отсталыхъ. Онъ омраченъ былъ столкновеніемъ между Полк. Таубе и Полк. Демидовымъ, имѣвшимъ весьма печальныя послѣдствію для офицеровъ бригады вообще и роты Е.В. – въ частности. Мы не будемъ подробно останавливаться на этомъ груст-

номъ событія явившемуся логическимъ послѣдствіемъ ненормальныхъ отношеній установившихся между Командиромъ бригады и офицерами ея со дня назначенія полк. Таубе. Сильно разгнѣванный на польскую Государь все-же, во имя дисциплины — поддержалъ его. Восемь офицеровъ переведено было въ полевую артиллерію, изъ ихъ числа - двое роты Е.В.: Полк. Базилевичъ и Кап. Ярошевицкій. Взамѣнъ ихъ, тѣмъ-же Высочайшимъ приказомъ отъ 24 Декабря 1815 г. изъ полевой артиллеріи въ Гвардію переведено 2 штабъ- и 13 оберъ-офицеровъ.

Именнымъ Высочайшимъ указомъ Инспектору всей Артиллеріи бар. Меллеръ-Закомельскому отъ 3 февраля 1816 г. послѣдовало раздѣленіе Л.Гв. Артиллерійской бригады на: 1-ю Гвардейскую, командиромъ коей назначенъ полк. Таубе и 2-ю Гвардейскую — подъ командой полк. Ховенъ. Отнынѣ — рота Е.В. стала 1-й батарейной Е.В. ротой 1-й Гвардейской артиллерійской бригады. Приводимъ списокъ офицеровъ ея изъ коего явствуетъ, что исключая полк. Таубе — ряды ея покинули, вѣрнѣе — принуждены были покинуть — всѣ безъ исключенія боевые ея офицеры со славой сражавшіеся въ теченіе всей Отечественной Войны....

1-я батарейная Е.В. — командуетъ полк. Таубе.
Шт. Кап. Крыловъ; Поручики: Вальцъ I, Вальцъ II, Дѣвочкинъ (бриг. казначей); Подпоручики: Воеводскій, Соколовъ (бриг. адъютантъ), Пор. Штрандманъ (бриг. квартирмистръ); Прапорщики: Доливо-Добровольскій I и Доливо-Добровольскій II.

Кромѣ нихъ - къ ротѣ причислены слѣдующіе, находившіеся въ командировкахъ офицеры 1-й Гв. Арт. бригады:
Полковники: Пушкинъ, Вельяминовъ II, Скворцовъ;
Капитаны: Философъ, Полозовъ.
Поручики: Збромирскій, Ротъ, Талызинъ.

28 мая 1816 г. скоропостижно умеръ Полк. Таубе. Командиромъ 1-й Гвардейской Артиллерійской бригады и 1-й батарейной Е.В. роты ея — вступилъ Полк. Ховенъ (смѣненный въ командованіи 2-й Гв. Арт. бр. — полк. Фрейтагъ). Ховенъ оставилъ по себѣ хорошую, свѣтлую память; онъ пользовался исключительнымъ и дружескимъ расположеніемъ Августѣйшаго Шефа роты, свидѣтельствомъ чего явились письма Ховену отъ Его Высочества. x)

- - - - - - - - - - - -

x) До революціи 1917 г. хранившіяся въ Ист. Музеѣ Л. Гв. 1-й Артил. бригады и приводимыя въ „Ист. Гв. Арт." (стр. 333-337)

Первые по возвращеніи изъ-за границы годы - не отличаютъ никакими значительными событіями. Установленъ обязательный выводъ войскъ лѣтомъ въ лагери для обученія службѣ въ полѣ; практиковалось это и раньше по-части выходили въ лагери въ разныя мѣста и время. Съ 1819 г. постояннымъ мѣстомъ лагернаго сбора частей Гвардіи назначено Красное Село, куда впрочемъ - части ходили поочередно, такъ-что каждая бригада стояла тамъ лишь по 20 дней. Въ 1821 г. произошелъ знаменательный многочисленными маневрами и празднествами „Виленскій" походъ. Гвардія провела свыше года внѣ своихъ постоянныхъ квартиръ.

По кончинѣ Императора Александра Благословеннаго - Государь Императоръ Николай I пожаловалъ ротѣ Е.В. принадлежавшій Почившему мундиръ Гвардейской Артиллеріи; послѣдній по особому церемоніалу перенесенъ былъ въ Сергіевскій Всей Артиллеріи Соборъ.

Въ 1826 г. рота Е.В. присутствовала при Св. Короновании Императора Николая I въ Москвѣ и участвуя въ занятіяхъ Сводно-Гвардейскаго и Гренадерскаго Корпуса - неоднократно удостоивалась изъявленій Высочайшаго благоволенія.

Далѣе - рота Е.В. приняла участіе въ Турецкой войнѣ 1828-29 г.г.; выйдя въ походъ въ 8-ми оруд. составѣ въ числѣ прочихъ частей Гвардейской Артиллеріи была направлена къ Варнѣ. 28 февраля 1828 г. Великій Князь Михаилъ Павловичъ отдалъ распоряженія къ походу Гвардіи въ составѣ двухъ колоннъ, правой и лѣвой; Гвардейская Артиллерія вошла въ составъ послѣдней, командованіе коей было ввѣрено Ген.-адъют. Бистрому. Выступивъ изъ С.-Петербурга 5 апрѣля - рота совершила походъ по маршруту: Луга - Порховъ - В.-Луки - Витебскъ - Могилевъ - Черниговъ - Кіевъ - Кишиневъ и спустя три мѣсяца по выступленіи, 1 августа переправилась черезъ Дунай при кр. Исакчи. Походъ по Румыніи былъ крайне тяжелъ вслѣдствіе сильной жары и отсутствія воды. Вступивъ въ предѣлы Оттоманской Имперіи, рота Е.В. слѣдовала черезъ кр. Кюстенджи и Коварну на Варну, куда прибыла 24 или 25 августа и гдѣ расположилась при Императорской Главной Квартирѣ, справа отъ коей стали Преображенцы, слѣва - Московцы, съ тыла - Эскадронъ Лейбъ-Казаковъ а съ фронта - рота Е.В. Находясь здѣсь съ 29 августа по 28 сентября на позиціи - содѣйствовала осадѣ и взятію Варны совершившемуся 28 сентября и 5 октября въ составѣ бригады въ обратный походъ, построившись 20-го

черезъ Дунай-вступила въ предѣлы Россіи.

Въ началѣ 1830 г., совмѣстно съ остальными ротами бригады-рота Е.В. выступила въ Польскій походъ и переправясь 16 марта черезъ р. Наревъ у м. Тыкочинъ - вступила въ предѣлы Царства Польскаго, участвовала въ классическомъ въ лѣтописяхъ Россійской военной исторіи отходѣ предводимой Великимъ Княземъ Михаиломъ Павловичемъ Гвардіи къ Тыкоцину начавшемуся 7 мая и совершенномъ въ труднѣйшихъ условіяхъ, подъ давленіемъ вдвое сильнѣйшаго противника. Много доблести было проявлено въ арьергардныхъ бояхъ 8 мая при Рудкахъ, 9-го при Тыкоцынѣ а также при Жолкахъ, въ бою за переправу черезъ Наревъ, гдѣ особенно отличилась наша бригада во главѣ со своимъ доблестнымъ командиромъ, ген.-м. Сумароковымъ, раненымъ въ послѣднемъ сраженіи ядромъ въ ногу. „За нанесеніе чувствительнаго вреда мятежникамъ и принужденіе ихъ къ отказу отъ первоначальнаго намѣренія - овладѣнія переправой и - къ поспѣшному отступленію" славный командиръ нашъ награжденъ былъ орд. Св. Георгія 3 ст.

25 августа рота Е.В. находилась въ боевомъ резервѣ а 26-го - въ генеральномъ сраженіи при штурмѣ передовыхъ укрѣпленій городового вала и города Варшавы. - Его Высочество Августѣйшій Фельдцейхмейстеръ изволилъ быть свидѣтелемъ, какъ собранныя его попеченіемъ 200 полевыхъ орудій подъѣхавъ на дистанцію ближняго выстрѣла къ вооруженнымъ крѣпостной артиллеріей укрѣпленіямъ - свыше двухъ часовъ громили послѣднія и проложили путь штурмовымъ колоннамъ. Фельдмаршалъ доноситъ Государю: „Между войсками нашими трудно назвать храбрѣйшихъ: пѣхота и артиллерія сражалися съ геройскимъ мужествомъ и явили чудеса храбрости". Въ приказѣ по дѣйствующей арміи, упоминая о дѣйствіяхъ подъ Варшавой, Главнокомандующій объявляетъ, что: „Артиллерія наша подъѣзжая на полу-картечный выстрѣлъ, овладѣвала, подъ смертоноснымъ огнемъ укрѣпленій, непріятельскими орудіями."

22 февраля 1834 г. послѣдовало общее переформированіе артиллеріи, причемъ „роты" переименованы въ „батареи"; отнынѣ „Рота Е.В." именуется „Батарейная № 1 Его Императорскаго Высочества Великаго Князя Михаила Павловича батарея".

27 ноября 1835 г. согласно Высочайшей волѣ послѣдовалъ приказъ за № 476 по Гвардейской Артиллеріи, коимъ вдобавокъ къ одной состоявшей въ батареѣ съ 1813 г. Георгіевской Серебряной трубѣ - пожалована вторая такая-же, но-безъ надписей „по примѣру прочихъ Гвардейскихъ батарей, имѣющихъ по двѣ трубы". Обстоятельства сего пожалованія требуютъ поясненія: 13 апрѣля 1813 г., на другой день по вступленіи въ Дрез-

ренъ побѣдоносной Россійской арміи послѣдовалъ Высочайшій приказъ (приводимый нами выше) о пожалованіи частямъ наградъ за славную кампанію 1812 г.

Гвардейская пѣшая артиллерія удостоилась двухъ Георг. Серебр. трубъ, съ надписями: „За отличіе при пораженіи и изгнаніи непріятеля изъ предѣловъ Россіи 1812 года." Обѣ трубы хранились при батарейной Е. В. ротѣ. При раздѣленіи Л. Г. Артиллерійской бригады на 1-ю и 2-ю - Гвардейскія - упомянутыя двѣ трубы было Высочайше повелѣно оставить при 1-й бригадѣ. Трубы эти съ 1816 г. и до конца - состояли по одной въ 1-й Е. В. и 3-й (бывшей - Легкой № 1 ротѣ) батареяхъ нашей бригады.

При раздѣленіи бригадъ Инспекторъ всей Артиллеріи всеподданнѣйше просилъ (Всеподданнѣйшій докладъ отъ 15 февраля 1816 г. за № 1044,) для 2-й Гвардейской Артиллерійской бригады двѣ точно такія-же какъ пожалованныя въ 1813 г. и сохраненныя за 1-й Гвардейской артиллерійской бригадой, съ тѣми-же надписями; каковое ходатайство и было уважено. Высочайшей отъ 19 марта 1826 г. грамотой въ каждую изъ батарей Государь Императоръ Николай I изволилъ повелѣть: „употреблять означенныя трубы на службу Его Величества и Отечеству."

1-я и 2-я роты Гвардейской Конной Артиллеріи въ 1813 г. получили по двѣ трубы, равно какъ и сформированная изъ нихъ въ 1817 г. 3-я рота въ уваженіе сформированія ея изъ первыхъ двухъ.

Пожалованныя въ 1816 г. 2-й Гвардейской Артиллерійской бригадѣ двѣ трубы - съ момента ихъ полученія обѣ состояли въ 1-й батареѣ названной бригады.

Ввиду и на основаніи всего вышеизложеннаго, согласно приказа по Гвардейской Артиллеріи за № 476 отъ 27 ноября 1835 г., на основаніи отношенія Военнаго Министра къ Его Императорскому Высочеству - Командующему Отдѣльнымъ Гвардейскимъ Корпусомъ отъ 11 ноября 1835 г. за № 7082 „ввиду того, что прочія Гвардейскія батареи имѣютъ по двѣ Георг. Сер. трубы" - батарея Е. В. получила вторую трубу но - безъ надписей, равно какъ и 3-я батарея.

26 августа 1839 г. представители отъ батареи участвовали въ происходившемъ въ Высочайшемъ присутствіи открытіи памятника на Бородинскомъ полѣ.

28 ноября 1848 г. батарея Е. В. праздновала 50-тилѣтіе со дня рожденія Августѣйшаго Генералъ-Фельдцейхмейстера и своего Шефа - Великаго Князя Михаила Павловича. - Въ ознаменованіе сего событія - офицерами Гвардейской Артиллеріи былъ сооруженъ прекрасный бюстъ Его Императорскаго Высочества, который и былъ поставленъ въ офицерскомъ собраніи старѣйшей части Гвардейской Артиллеріи - 1-й Гвардейской Артиллерійской бригады съ нижеслѣдующею на гранитномъ пьедесталѣ надписью:
- „1798-1848" - „Января 28 дня." „Шефу Л. Г. Артиллерійской батаре-

оса: „Прошлое Гвардейской Артиллеріи".

Этотъ работы лучшаго скульптора, Барона Клодта-фонъ-Юргенсбурга; бронза для отлитія его взята отъ турецкаго орудія, отбитаго подъ Браиловымъ, покореннымъ Великимъ Княземъ Михаиломъ Павловичемъ 7 іюня 1828 г., за что Его Высочество награжденъ былъ орд. Св. Георгія 3-й ст.-

Съ мая по ноябрь 1849 совмѣстно съ прочими частями Гвардіи батарея Е.В. была въ Венгерскомъ походѣ, но участія въ дѣлахъ не принимала.

Въ томъ-же, 1849 г. батарею Е.В. постигло великое горе: 28 августа въ Варшавѣ, въ 2 ч. 30 м. пополудни въ Бозѣ почилъ Великій Князь Михаилъ Павловичъ. 29-го - вся Гвардія надѣла на три мѣсяца трауръ по Почившемъ.

Вскорѣ послѣдовала великая милость Государя Императора Николая I къ батареѣ и бригадѣ: Его Величество изволилъ принять на Себя званіе Шефа бригады и повелѣть батареѣ сохранить навсегда въ своемъ наименованіи Имя почившаго Августѣйшаго Генералъ-Фельдцейхмейстера.

Приводимъ полностью приказъ Артиллеріи отъ 19 сентября 1849 г.; подлинный, за подписью Государя и составленный лично Имъ черновикъ - хранящіеся въ Историческомъ Музеѣ Л.Гв. 1-й Артиллерійской бригады.

„Въ изъявленіе признательности къ незабвеннымъ заслугамъ по устройству артиллеріи и всѣхъ подлежащихъ ей учрежденій покойнаго Генералъ-Фельдцейхмейстера, Любезнѣйшаго брата Нашего, Его Императорскаго Высочества Великаго Князя Михаила Павловича, повелѣваемъ:

Артиллерійскому Училищу, въ память своего незабвеннаго учредителя - называться впредь Михайловскимъ Артиллерійскимъ Училищемъ; офицерамъ онаго на эполетахъ, а воспитанникамъ на погонахъ - имѣть вензель: М; подъ короною.

1-й батарейной батареѣ лейбъ-гвардіи 1-й артиллерійской бригады сохранить навсегда названіе батарейной батареи Его Императорскаго Высочества Великаго Князя Михаила Павловича.

Вмѣстѣ съ симъ, принимая на Себя званіе Шефа лейбъ-гвардіи 1-й пѣшей артиллерійской бригады, повелѣваемъ: числить Насъ по спискамъ въ батарейной батареѣ Его Императорскаго Высочества Великаго Князя Михаила Павловича."

На подлинномъ собственною Его Императорскаго Величества рукою написано:

„Николай".

При восшествіи Своемъ на Престолъ - Государи Императоры: Александръ II, Александръ III и Николай II - возлагали на Себя званіе Шефа бригады, 1-ую-же, Е.В. батарею - нося Имя

Великаго Князя Михаила Павловича - пользовались всеми правами и преимуществами батареи Его Величества.

По духовному завѣщанію Своему Великій Князь Михаилъ Павловичъ завѣщалъ Л.Гв. 1-й Артиллерійской бригадѣ первую Мою шпагу, лично Всемилостивѣйше Мнѣ пожалованную Благословенной Памяти Государемъ Императоромъ Александромъ Павловичемъ въ 1805 г. когда Мнѣ минуло семь лѣтъ, и я въ первый разъ надѣлъ мундиръ (Л.Гв. Артиллерійскаго баталіона) и двое первыхъ - уже Моихъ эполетъ, также лично Его Величествомъ въ 1810 г. Мнѣ пожалованныхъ." Подлинное завѣщаніе Его Высочества равно какъ и завѣщанные по нему предметы - хранились въ бригадномъ музеѣ, въ особой витринѣ.

Еще ранѣе, при жизни Своей - Великій Князь пожаловалъ Командиру батареи другую Свою шпагу, съ тѣмъ, чтобы последній вооружался ею для всѣхъ смотровъ и парадовъ, въ Высочайшемъ присутствіи происходящихъ. Традиція эта соблюдалась и впослѣдствіи; съ упраздненіемъ шпагъ - упомянутая шпага передѣлана была на саблю, а затѣмъ - въ шашку. Долгое время она хранилась у бывшаго Командира батареи Е.В. и бригады Ген. Петерса, передавшаго ее Командиру батареи Е.В. полк. Гиппіусъ, продолжавшему соблюдать старую традицію. Въ последнія времена памятное оружіе это хранилось въ бригадномъ музеѣ, въ комнатѣ посвященной памяти Его Высочества, въ которой собрано было много предметовъ имѣвшихъ отношеніе къ Великому Князю или Ему принадлежавшихъ, множество портретовъ, эполеты, каска, чернильница, походный самоваръ, табакерка, часть рубашки въ коей Онъ скончался, походный ящикъ и другіе предметы.

Въ приложеніи къ сему - приводимъ копію приказа № 94 по Гвардейскому и Гренадерскому Корпусамъ отданнаго по случаю кончины Великаго Князя Михаила Павловича - Наслѣдникомъ Цесаревичемъ Александромъ Николаевичемъ.

9 Декабря 1849 г. въ списки батареи Е.В. зачисленъ Его Императорское Высочество Князь Сергѣй Максимиліановичъ Романовскій Герцогъ Лейхтенбергскій.

22 Августа 1850 г. батарея Е.В. участвовала въ празднованіи 50-ти лѣтія учрежденія Гвардіи; на состоявшемся въ тотъ день парадѣ были полки Лейбъ Гвардіи Преображенскій, Семеновскій, Московскій, Литовскій и наша 1-я Е.В. батарея. По окончаніи парада, въ 3 ч. пополудни - всѣ офицеры означенныхъ частей и всей Гвардейской пѣшей артиллеріи приглашены были къ Царскому обѣду.

Въ 1853 г. въ виду возможнаго появленія англо-французскаго флота въ Финскомъ Заливѣ, войскамъ Гвардіи было повелѣно во всѣ наряды по службѣ выходить въ походномъ обмунди-

рованія; на случай тревоги была составлена особая инструкція. 18 февраля 1855 г. въ Бозѣ почилъ Государь Императоръ Николай Павловичъ. Согласно приказа Инспектора всей Артиллеріи отъ 1 марта за №68 даннаго на основаніи приказа Военнаго Министра отъ 25 февраля за №42 — офицеры 1-й б. в батареи получили право ношенія на погонахъ вензельнаго изображенія Имени Почившаго Императора (Состоявшіе въ спискѣ по 18 февраля). Вступивъ на Престолъ Императоръ Александръ II пожаловалъ бригадѣ мундиръ принадлежавшій Въ Бозѣ Почившему Родителю. 19 февраля 1855 г. Государь изволилъ принять званіе Шефа бригады и зачислить Себя въ списки батареи Е.В. Еще въ 1854 г. бригада выступила въ походъ къ западнымъ границамъ Имперіи. Батарея Е.В. подобно прочимъ пошла въ походъ въ 8-ор. составѣ. 1855–56 г.г. провели въ Подольской губерніи. Въ мартѣ мѣс. 1856 г. послѣдовало повелѣніе о сборѣ Гвардіи въ Москвѣ для участія въ торжествахъ по случаю Св. Коронованія Ихъ Императорскихъ Величествъ. Идя походомъ, 18 іюня батарея Е.В. проходила мимо Бородинскаго поля сраженія. На мѣстѣ доблестныхъ дѣйствій ея въ день 26 августа 1812 г. — сдѣлали привалъ и отслужили панихиду. Въ строю батареи находился участникъ знаменитой битвы, фейерверкеръ Меньшой вступившій на службу въ 1811 г. Прибывъ въ Москву въ концѣ іюня и началѣ іюля — Гвардейская пѣшая артиллерія расположилась на Ходынскомъ полѣ. Трогательна была встрѣча батареи въ Москвѣ со знаменитымъ бывшимъ командиромъ бригады, А.П. Ермоловымъ. Узнавъ въ рядахъ батареи служившаго еще въ его времена фейерв. Меньшова — Ермоловъ заключилъ старика въ объятія и оба со слезами вспоминали далекое славное прошлое.

Въ первый разъ по происшествіи 156 лѣтъ — батарея справляла 6 августа въ окрестностяхъ Москвы. 12-го — Московское купечество чествовало офицеровъ Гвардейской артиллеріи въ с. Преображенскомъ — колыбели Петровской роты. 14 августа весь лагерь находился въ торжественномъ ожиданіи; поздно вечеромъ изволилъ прибыть Государь Императоръ и остановился въ Петровскомъ Дворцѣ, противъ Ходынскаго поля. На другой день, въ среду, батарея Е.В. совмѣстно со всей бригадой, въ составѣ 1-й Гв. пѣх. дивизіи находилась въ церковномъ парадѣ у походной лагерной церкви и здѣсь, впервые послѣ похода, имѣла счастье лицезрѣть Своего Государя.

17 августа состоялся торжественный въѣздъ Ихъ Величествъ въ Москву. Гвардія стояла шпалерами отъ Петровскаго Дворца до Краснаго Крыльца. 20-го — состоялся произведенный на Ходынскомъ полѣ высочайшій парадъ; батареи проходили церемоніальнымъ маршемъ по-батарейно, на батарейныхъ дистанціяхъ причемъ

по окончаніи смотра Его Величество осчастливилъ Гвардейскую Артиллерію самымъ лестнымъ для нея отзывомъ: „Артиллеріею весьма доволенъ, какъ всегда; всѣ батареи отлично хороши и различія между ними не дѣлаю."

Въ воскресенье 26 августа, въ ясный, теплый осенній день, послѣдовало Св. Коронованіе Ихъ Императорскихъ Величествъ. Высокоторжественный день этотъ закончился великолѣпной иллюминаціей столицы. Находившаяся въ лагерѣ Гвардія иллюминовала свои передніе линейки. Всеобщее вниманіе привлекалъ транспарантъ поставленный между двумя освѣщенными пирамидами со звѣздами, воздвигнутый впереди расположенія 1-й Е.В. и 2-й батарейныхъ батарей нашей бригады: посреди громадной, горѣвшей плошками звѣзды - увѣнчанный короною изображенный славянской вязью вензель Ихъ Величествъ, поддерживаемый двумя бомбардирами изъ коихъ одинъ изображенъ былъ въ современной формѣ а другой - въ первоначальной формѣ потѣшныхъ бомбардировъ, въ опушенной медвѣдемъ шапкѣ и зеленомъ кафтанѣ съ золотымъ орломъ на груди. - 27 августа состоялся балъ въ Грановитой Палатѣ причемъ офицеры Гвардейскихъ пѣхоты и пѣшей артиллеріи явились на таковой въ новой бальной формѣ: были суконные брюки безъ выпушки и надѣты поверхъ парадного мундира портупеи. - Коронаціонныя торжества закончились 1 сентября сожженіемъ грандіознаго фейерверка, по размѣрамъ своимъ - одного изъ замѣчательнѣйшихъ когда-либо бывшихъ. По волѣ Августѣйшаго Генералъ-Фельдцейхмейстера на г.г. офицеровъ Гвардейской артиллеріи возложенъ былъ пріемъ Особъ Императорской Фамиліи и гостей приглашенныхъ къ этому артиллерійскому празднику, чѣмъ воскрешена была старинная традиція - некогда, здѣсь-же - въ Москвѣ устройство фейерверковъ по случаю различныхъ празднествъ входило въ обязанность потѣшныхъ бомбардировъ.

По окончаніи торжествъ Гвардейская артиллерія выступила къ мѣстамъ постояннаго своего расположенія. По пути обратнаго слѣдованія бригада проходила неподалеку отъ имѣнія подъ Вышнимъ Волочкомъ, гдѣ на покоѣ проживалъ больной уже Я. И. Лодыгинъ, доблестный бывшій командиръ 1-й легкой и Е.В. ротъ. Престарѣлый герой выѣхалъ навстрѣчу Гвардейской Артиллеріи и поддерживаемый костылями ожидалъ ее въ полѣ. Велико было удивленіе старика, когда слѣдовавшей въ головѣ колонны батареѣ было скомандовано движеніе церемоніальнымъ маршемъ, и только, когда командиръ батареи самъ лично подъѣхалъ къ нему - Лодыгинъ узналъ, что это - 1-я легкая, съ которой онъ стяжалъ неувядаемые лавры въ Отечественную войну. Трубачъ поднесъ взволнованному герою Георгіевскую

чью а Великій Князь Михаилъ Николаевичъ, распоряженіемъ ко-
аго устроена была встрѣча - пояснилъ, что это - та самая труба
была пожалована Легкой №1 ротѣ за Отечественную Войну.
оннымъ время въ руки и благоговѣйно поцѣловалъ дорогую
чтеню. Картина этой встрѣчи глубоко запечатлѣлась въ па-
мяти присутствовавшихъ и долго пересказывалась ими
умиленіемъ.

9 апрѣля 1857 г. зачисленъ въ списки батареи Е.В. - Его Импе-
раторское Высочество Великій Князь Сергій Александровичъ.

августа 1857 г. шести строевымъ оберъ-офицерамъ батареи Е.В.
пожалованы Его Величествомъ нагрудные знаки съ надписью:
"1700. NO. 19." и Государственнымъ Гербомъ за отличное мужест-
во проявленное оберъ-офицерами бомбардирской роты подъ
Полтавой, въ память того, что батарея Е.В. является преемницей
роты удостоившейся нѣкогда этой, первой по времени по-
жалованія, боевой награды.

Въ теченіе всего Своего долгаго царствованія Государь Импе-
раторъ Александръ II неизмѣнно оказывалъ Свое внима-
ніе и благоволеніе къ Гвардейской Артиллеріи и въ частно-
сти къ батареѣ Е.В., въ ряды коей зачислено было много
лицъ Императорской фамиліи.

5 мая 1859 г. родился и 29 іюня того-же года зачисленъ въ
списки батареи Е.В. - Его Великогерцогское Высочество Герцогъ
Георгъ-Александръ-Михаилъ-Георгіевичъ Мекленбургъ-
Стрелицкій, 4 сентября 1861 г. - Его Императорское Высочество Ве-
ликій Князь Михаилъ Михаиловичъ, 20 іюля 1863 г. - Его Им-
ператорское Высочество Великій Князь Александръ Александро-
вичъ, 25 іюня 1863 г. - родившійся 5 іюня того-же года -
Великогерцогское Высочество Герцогъ Карлъ-Михаилъ-
Вильгельмъ-Александръ-Августъ-Георгіевичъ Мекленбургъ-
Стрелицкій - впослѣдствіи - Командиръ батареи Е.В., Л.Гв. 1-й
Артиллерійской бригады и Инспекторъ Артиллеріи Войскъ
Гвардіи, благополучно здравствующій и возглавляющій
въ изгнаніи Общество Офицеровъ Бригады родной ему какъ
службою въ ней со дня своего рожденія такъ и въ порядкѣ
родовой преемственности: долгая служба Его Высочества въ
рядахъ Л.Гв. 1-й Артиллерійской бригады на всѣхъ должно-
стяхъ, вплоть до высшей включительно, съ 1887 г. по 1908 г. -
непрерывно, въ теченіе трехъ послѣднихъ царствованій - явив-
шаяся по волѣ изъявленной съ высоты Престола - звеномъ свя-
зывающимъ настоящее - съ первымъ Августѣйшимъ Генерал-
фельдцейхмейстеромъ, на вѣчныя времена связавшимъ
себе Ему съ 1-й Е.В. батареей. Его Высочество - Внукъ
Великаго Князя Михаила Павловича, сынъ Его Дочери,
Великой Княгини Екатерины Михаиловны.

1 Августа 1866 г., въ списки батареи Е. В. зачисленъ Его Императорское Высочество Великій Князь Александръ Михайловичъ, а 28 октября того-же года — послѣдовала новая Высочайшая милость: Государь Наслѣдникъ Цесаревичъ и Великій Князь Александръ Александровичъ назначенъ вторымъ Шефомъ бригады.

14 Марта 1867 г., упразднено наименованіе „[illegible] батарея" и установлено существовавшее понынѣ: „Его Императорскаго Высочества Великаго Князя Михаила Николаевича батарея."

16 Апрѣля 1868 г., въ память дня рожденія Его Величества, Ихъ Высочествами Герцогами Георгіемъ и Михаиломъ Георгіевичами Мекленбургъ-Стрелицкими Высочайше пожалованы знаки и офицерскіе литавры бригадѣ съ полнымъ приборомъ (самыя Его Высочества Герцога Михаила Георгіевича до настоящаго времени хранились въ Бригадномъ Историческомъ музеѣ). 6 мая того-же года родился и зачисленъ въ списки 1-й Е.В. батареи Его Императорское Высочество Великій Князь Николай Александровичъ, впослѣдствіи — Императоръ и послѣдній Державный Шефъ бригады.

16 октября 1869 г. установленное въ 18[illegible] г. наименованіе: „1-я Гвардейская Артиллерійская бригада" — отмѣнено; отнынѣ — бригада именуется: „Л.-Гв. 1-я Артиллерійская бригада".

6 августа 1874 г., во время Высочайшаго парада въ пѣшемъ строю, состоявшагося передъ Ропшинскимъ дворцомъ во время большихъ маневровъ — Ихъ Высочества Герцоги Георгій и Михаилъ Георгіевичи Мекленбургъ-Стрелицкіе впервые были поставлены въ строй 1-й Е.В. батареи; рано утромъ происходила репетиція парада, во время коей Ихъ Высочествамъ демонстрировалась новинка артиллерійской техники: приспособленныя къ осямъ мѣдныхъ пушекъ — сидѣнья — козлики для орудійной прислуги. Того-же числа Командующій бригадой Полк. Овандеръ, назначенъ флигель-адъютантомъ къ Его Величеству. 30 августа того-же года, въ день Тезоименитства Его Величества состоялось назначеніе флигель-адъютантомъ командира 1-й Е.В. батареи, Полк. Стрижевскаго.

15 Января 1875 г. состоялся приказъ по Военному Вѣдомству, коимъ вновь подтверждалось право Гвардейской Артиллеріи на ношеніе трубачами ея особой, обшитой узкимъ желтымъ басономъ перевязи въ память того, что въ своихъ потѣшныхъ войскахъ Петръ Великій вначалѣ былъ барабанщикомъ и носилъ такую перевязь. Слѣдуетъ замѣтить, что право на означенную перевязь имѣли лишь барабанщики Л.-Гв. Преображенскаго полка и трубачи Гвардейской Артиллеріи; Семеновцы таковой не имѣли. Въ началѣ XIX вѣка у командировъ Гвардейской Конной Роты хранилась писанная рукой Аракчеева записка нижеслѣдующаго содержанія:

„Объяснить, что усатый басонъ есть память Царскаго барабана, пожалованнаго памяти Государя Императора Петра Великаго въ потѣшныхъ, а потому къ трубачамъ таковой перевязи не подлежитъ." — Отсюда явствуетъ, что этотъ усатый басонъ имѣли лишь барабанщики Гвардейской пѣшей артиллеріи, трубачи же конной не имѣли. Въ 1856 г. барабанщики Гвардейской пѣшей артиллеріи упразднены и замѣнены трубачами. Въ связи съ этимъ обстоятельствомъ послѣдовалъ нижеслѣдующій

Приказъ

Генералъ-Фельдцейхмейстера, въ С.-Петербургѣ, февраля 18 дня 1856 г. № 71.

„Циркулярно. Въ приказѣ Военнаго Министра отъ 12-го сего февраля за № 20-мъ изъяснено:

Въ память отличія потѣшныхъ бомбардировъ Государь Императоръ Высочайше повелѣть соизволилъ: перевязи для трубачей Гвардейской пѣшей артиллеріи и горнистовъ Л. Гв. Преображенскаго Дѣйствующаго и Резервнаго полковъ обшивать узкимъ басономъ по утвержденнымъ Его Величествомъ образцамъ, не распространяя сего преимущества на перевязи трубачей гренадерскихъ батарей 3-й Гвардейской бригады, которыя должны оставаться безъ басона. О таковой Высочайшей волѣ объявляю по артиллеріи.

Подписалъ: Генералъ-Фельдцейхмейстеръ Михаилъ."

Начальникъ Штаба, ген. адъют. [illegible].

Вышеупомянутый приказъ отъ 15 января 1875 г. явился подтвержденіемъ изложеннаго распоряженія.

Приводя въ „Исторіи Гвардейской Артиллеріи" всѣ эти свѣдѣнія П. П. Потоцкій недоумѣваетъ: „Почему въ настоящее время трубачи Гвардейской пѣшей артиллеріи носятъ трубы (не серебряныя) на шнуркахъ, а не на узаконенной, исторической, столь драгоцѣнной для Гвардейской артиллеріи, перевязи — намъ непонятно." („Исторія Гвардейской Артиллеріи", стр. 5.)

Глава VIII.

„Освободительная война" 1877–78 г.г.

Наступилъ 1877 г. Уже давно сильно [illegible] дипломатическія отношенія съ Великой Портой были окончательно прерваны и, 12 апрѣля послѣдовало объявленіе подлиннаго Крестоваго Похода — Освободительной Русско-Турецкой войны, въ теченіе коей 1-й Л. Гв. батарее суждено было стяжать новые лавры, показавъ себя достойной

преемницей славныхъ предковъ.

Вручивъ главное командованіе Своему брату, Его Императорскому Высочеству Великому Князю Николаю Николаевичу Старшему - Государь однако вскорѣ прибылъ и Самъ къ Своимъ войскамъ. „Съ малолѣтства сроднившись съ арміей" сказалъ Государь обступившимъ Его офицерамъ и солдатамъ - „Я не вытерпѣлъ и пріѣхалъ, чтобы раздѣлить съ вами труды и радости".

Первоначально Гвардія не была отправлена на театръ военныхъ дѣйствій, что сильно ее огорчило. Въ утѣшеніе ей, отбывая въ Дѣйствующую Армію, Государь повелѣлъ назначить по жребію въ Почетный Конвой Его Величества по одному офицеру съ командой тѣмъ-же путемъ избранныхъ нижнихъ чиновъ отъ каждой Гвардейской части - подъ общимъ командованіемъ Л.Гв. Павловскаго полка Флигель-адъютанта Полк. фонъ-Эндена. Съ первые сопровождать Его Величество выпало на долю 1-й Е.В. батареи Подпор. Александра Торберга, погибшаго 15 іюня 1877 г. при переправѣ черезъ Дунай у Систова; тѣло его было найдено на островкѣ среди рѣки - спустя нѣсколько дней, а съ воинскими почестями предано землѣ. Гробъ несли офицеры Почетнаго Конвоя. Государь лично, въ сопровожденіи Великихъ Князей и свиты проводилъ тѣло безвременно погибшаго и, утирая слезы бросилъ первую горсть земли въ открытую могилу. - Въ телеграммѣ посланной Его Величествомъ ген.-адъют. [illegible] въ отвѣтъ на принесенныя поздравленія съ благополучной переправой - говорится: „Благодарю искренно за поздравленіе со славнымъ переходомъ черезъ Дунай. Представители Гвардіи вполнѣ оправдали Мое довѣріе .... Раненъ въ ногу Флиг.-адъют. Полк. Озеровъ, рана кажется не опасна, я навѣщалъ его вчера и видѣлъ; раненъ въ ногу но остался въ строю Л.Гв. Гренадерскаго полка пор. Поливановъ, подпоручикъ Л.Гв. 1-й Артиллерійской бригады Торбергъ 1-й утонулъ съ 4 нижними чинами Гвардейской Артиллеріи на плоту съ двумя горными орудіями.

Вскорѣ послѣ второй нашей неудачной попытки овладѣть Плевной, - имѣвшей мѣсто 18 іюля - рѣшено было вызвать изъ Россіи дополнительныя подкрѣпленія, въ томъ числѣ и Гвардію. Батарея Е.В. выступила подъ командой Флигель-адъютанта Полк. Стрижевскаго и погрузившись на товарной станціи Николаевскаго вокзала, 20 августа отбыла на театръ военныхъ дѣйствій. Кромѣ командира въ строю батареи находились: Шт.-Кап. Вельсамъ, Подпоручикъ Торбергъ II (Михаилъ) и Прап. Шульманъ III (Александръ); фельдфебелемъ-состоялъ Ник. Ив. Храповъ (занималъ эту должность съ 1870 по 1893 г.). Отбывавшую батарею провожали Ихъ Высочества Герцоги Георгій и Михаилъ Георгіевичи Мекленбургъ-Стрелицкіе, по юности лѣтъ не могшіе отправиться вмѣстѣ съ нею. Уже на пути къ батареѣ пришлось находив-

мѣсту въ командующемъ бригадою и, подпоручики Черни-
ковъ и Бурновъ и [illegible] выпускники Михайловска-
го Артиллерійскаго училища Арсен. [illegible].
Бригадой командовалъ Свиты Его Величества г.-м. Овандеръ.
16 сентября 1-я Гв. пѣх. дивизія переправилась черезъ Дунай а
25 сентября возлѣ Горнаго Студеня состоялся Высочайшій смотръ
ей и Стрѣлковой бригадѣ.
12 октября, перейдя р. Видъ въ окрестностяхъ Плевны Гвардія
подъ командой Ген.-адъютанта Гурко штурмовала и послѣ
упорнаго боя взяла укрѣпленную позицію Горный Дубнякъ.
Въ тотъ же день при рекогносцировкѣ Телишъ-Горнаго убитъ
состоявшій въ спискахъ 1-й Е. В. батареи - Его Императорское
Высочество Князь Сергій Максимиліановичъ Романовскій-
Герцогъ Лейхтенбергскій. - Гвардія съ честью выдержала испы-
таніе. Приводимъ наиболѣе характерныя выдержки изъ
преподанной ей передъ вступленіемъ въ бой, инструкціи.
Указанія эти твердые, лаконичные и напоминаютъ послѣд-
ній приказъ гр. Кутайсова наканунѣ Бородина: „Вѣрный
выборъ наиболѣе важныхъ цѣлей (въ началѣ боя - артиллерію
непріятеля, а для подготовки атаки - пѣхоту), быстрая при-
стрѣлка и сосредоточенный огонь - суть азбука артилле-
рійскаго боя." .... „Перемѣна позицій - только къ ближнему
резерву - не рекомендуется; выѣзжать на 800-1000 ша-
говъ - поддерживать свою пѣхоту." .... „Потеря орудій не без-
честіе артиллеріи а напротивъ - слава", если только оно ус-
пѣло сдѣлать послѣдній выстрѣлъ въ упоръ. Потому
мысль: Самый лучшій выстрѣлъ - послѣдній, т.е. въ упоръ, -
должна быть для артиллеріи заповѣдью."
21 октября 1-я Гв. пѣх. дивизія получила приказъ занять
укрѣпленную позицію въ 1½ верстахъ впереди Дольняго
Дубняка, фронтомъ къ выходу изъ Гривицкой долины,
имѣя въ частномъ резервѣ одинъ полкъ а въ боевой линіи
три полка и всѣ шесть батарей. На флангахъ построить
сомкнутыя укрѣпленія на одинъ баталіонъ и 4 ор. каждое.
Одновременно - командиру 5-й бат. Полк. Мартенову предписа-
валось опредѣлить инструментами дальномѣрами раз-
стоянія до различныхъ мѣстныхъ предметовъ лежащихъ впе-
реди батарей Л. Гв. 1-й Артиллерійской бригады а результаты сихъ
опредѣленій - сообщить командирамъ батарей. 23 октября
Государь лично посѣтилъ укрѣпленную позицію у Д. Дубняка.
2 ноября наши батареи смѣнены гренадерскими и наша
бригада вмѣстѣ со всей Гвардіей вошла въ составъ Западнаго
отряда Ген.-адъют. Гурко, подраздѣленнаго имъ на три отряда:
передовой, правый („летучій") и главныя силы. Гвардія дви-
нулась на Балканы. Согласно диспозиціи Л. Гв. 1-я Артил-

лерійская бригада была назначена въ составъ главныхъ силъ слѣдовавшихъ подъ начальствомъ Гр. Шувалова.

10 ноября колонна Принца Ольденбургскаго входившая въ составъ передового отряда получила заданіе: демонстрируя на Этрополь завязать бой съ турками, лишивъ ихъ возможности двинуться на помощь къ Правцу, главной цѣли даннаго момента операціи. Колонна, составленная изъ: Л.Гв. Преображенскаго полка (безъ 14 и 15 р.р.), 1 б-на 11го Псковскаго пѣх. полка, 4 ор. 1-й Е.В. батареи (выдѣленныхъ изъ главныхъ силъ), конно-горнаго взвода и трехъ сотенъ Кавказской казачьей бригады — въ 8 ч. у. выступила по дорогѣ изъ д. Осиково на Этрополь. Недоходя до моста черезъ р. Малый Искеръ былъ выдѣленъ лѣвой отрядъ флигель-адъют. Полк. Ивашкова для обезпеченія фланга, въ составѣ 3-го б-на Преображенцевъ, 2-хъ ор. 1-й Е.В. батареи и взвода казаковъ. Въ полдень обѣ колонны достигли турецкой позиціи расположенной на гребнѣ крутого хребта и имѣвшей на лѣвомъ флангѣ высоту „Орлиное Гнѣздо" а на правомъ — батарею. Къ 4 ч. дня части заняли позицію и весь послѣдующій день велъ усиленный артиллерійскій бой. Вечеромъ того-же дня, 11 ноября, вмѣстѣ съ 3-мъ бат-мъ Л.Гв. Преображенскаго полка прибыли къ отряду остальныя 4 орудія 1-й Е.В. батареи. Въ 4 ч. пополудни третьяго дня боя, 12 ноября, вновь прибывшая полубатарея совмѣстно съ 3-мъ бат-мъ подошла къ выходу изъ ущелья р. М. Искеръ и ставъ на позицію — открыла огонь по турецкому лагерю; къ 6 ч. веч. послѣдній былъ взятъ, одновременно палъ и Этрополь. Отряженный для преслѣдованія бѣжавшаго по ущелью р. Сухой противника 4-й б-нъ Л.Гв. Преображенскаго полка при 2 ор. 1-й Е.В. батареи, утративъ связь съ турками, 13 ноября вернулся въ Этрополь. Въ тотъ-же день Екатеринославскіе драгуны настигли непріятеля, отбили у него большой обозъ и 3 орудія но вывезти послѣднія не смогли; за ними были отправлены Преображенцы и ... полк. Стрѣлковскимъ уноса 1-й Е.В. батареи.

Боями на Софійскомъ шоссе у Правца и Этрополя Гвардія замкнула сковывавшее Плевну кольцо и 28 ноября турецкая твердыня капитулировала.

Бездѣйствовавшая въ теченіе около мѣсяца въ районѣ Этрополя Гвардія 11 декабря получила приказъ командующаго отрядомъ Ген.-адъют. Гурко — перейти Балканы. Авангардъ, въ составъ котораго вошли полки Л.Гв. Преображенскій и Измайловскій, 1-й и 4-й батальоны Гвардейскихъ Стрѣлковъ и 1-я Е.В., 3 и 6 б.б. нашей бригады въ составѣ по 4 ор. въ каждой, подъ начальствомъ Ген. Рауха, собравшись во Врачешѣ — выступилъ въ 5 ч. утра 13 декабря. Для похода орудія были разобраны, согласно

диспозиціи Генерала Гурко между ротами отряда, по одному орудію съ зарядными ящиками на роту. Ротамъ приказано слѣдовать непосредственно за своими орудіями. Благополучная доставка коихъ возложена на отвѣтственность ротныхъ командировъ. Въ невѣроятно тяжелыхъ условіяхъ, въ жестокую стужу - отважно совершенъ былъ славный походъ, воскресившій подвиги суворовскихъ чудо-богатырей. 18 декабря авангардъ появился на южныхъ склонахъ Балканскаго хребта и Ген. Раухъ отдалъ приказъ - 19 декабря, спустившись съ горъ и сосредоточившись къ 6 ч. утра - атаковать впереди лежащую турецкую позицію, центромъ коей являлось д. Ташкисенъ. Преображенцы, составлявшіе 1-й б. В. п. 3-й б.б. - двинулись къ хребту сѣвернѣе деревни, увѣнчанному двумя редутами. Ставъ на позицію, батарея открыла по послѣднимъ сильнѣйшій огонь. Около 1 ч. дня 3-й бат. удалось взорвать зарядный ящикъ на турецкой батареѣ. По всей нашей линіи раздалось громовое „ура“, турки-же кричали „аманъ“. Около 2 ч. дня началась общая атака. Преображенцы пошли въ штыки и Ташкисенъ былъ взятъ. За это славное дѣло Преображенцы, 1-у б. В. и 3-у б.б. получили по окончаніи войны знаки отличія на головные уборы съ надписью: „За Ташкисенъ 19 декабря 1877 г.“

Вскорѣ послѣдовало занятіе столицы Болгаріи - Софіи. Много-носный переходъ черезъ Великіе Балканы, которые многіе военные авторитеты того времени, въ томъ числѣ и Мольтке, считали непроходимыми для войскъ, особенно - зимой, - рѣшилъ участь кампаніи. Славнымъ боемъ у Ташкисена сопротивленіе турокъ было сломлено. „Пройдутъ года“ - писалъ Гурко въ благодарственномъ, по ввѣреннымъ ему войскамъ приказѣ: „и потомки наши, посѣтивъ эти дикія горы, съ гордостью и торжествомъ скажутъ: „Здѣсь прошли русскія войска и воскресили славу Суворовскихъ и Румянцевскихъ чудо-богатырей“. Операція эта воспрепятствовала формированію въ районѣ Софіи свѣжей арміи Мехмета-Али-Паши, облегчила ген. Радецкому „безпримѣрную и достойную удивленія,“ - какъ выразился Государь, защиту Шипкинскаго перевала и плѣненіе арміи Вессель-паши.

По дикимъ горамъ засыпаннымъ снѣгомъ, мѣстами до сажени толщиною, по крутымъ обледенѣлымъ горнымъ тропамъ, двигаясь днемъ и ночью, таща на рукахъ орудія и зарядные ящики, въ теченіе недѣли не зная ни сна ни отдыха, питаясь одними черствыми сухарями, не имѣя возможности, въ цѣляхъ скрытности движенія разводить огни, при 25° мороза, при жестокой мятели и вьюгѣ, въ драныхъ шинеляхъ и стоптанныхъ сапогахъ, частью замѣненныхъ болгарскими опанками, нерѣдко въ турецкихъ фескахъ, замѣнившихъ пришедшія въ негод-

ного пути, — Вся Императорская Гвардія совершила походъ и явила чудеса стойкости и мощи въ борьбѣ съ природой — бросивъ презрѣніе устрашенному врагу. 25 декабря послѣдовалъ приказъ объ дальнѣйшемъ движеніи къ Филиппополю. Слѣдуя при 3-й гв. пѣх. дивизіи, вмѣстѣ съ нею, капитанъ 1-й Е.В. батареи подъ командой Кап. Даниль — участвовалъ при переходѣ Малыхъ Балканъ въ бою на р. Искеръ а затѣмъ — въ нѣсколькихъ стычкахъ, въ трехдневномъ съ 3 по 5 января 1878 г. бою подъ Филиппополемъ, закончившемся пораженіемъ арміи Сулеймана-Паши. Утомленный успѣхами нашихъ войскъ, Султанъ просилъ мира и 19 января было заключено перемиріе. Войска расположились на квартирахъ; 1-я Е.В. батарея — въ составѣ 1-го эшелона Гвардіи въ окр. г. Силиври, куда прибыла шестью переходами 1 февраля. 8 февраля, согласно полученнаго приказанія весь отрядъ продвинулся къ демаркаціонной линіи: Буюкъ-Чекмедже — Чаталджа.

19 февраля, въ день освобожденія крестьянъ, въ Санъ-Стефано, у самыхъ стѣнъ Царьграда, — состоялось подписаніе мира, а по случаю въ тотъ-же день парадъ, Августѣйшій Главнокомандующій лично объявилъ войскамъ объ этомъ событіи. На состоявшемся 17 апрѣля парадѣ, Великій Князь Николай Николаевичъ Старшій простился съ войсками — отбылъ изъ Дѣйствующей Арміи въ главное командованіе коей вступилъ Ген.-адъют. Гр. Тотлебенъ.

Невзирая на заключеніе мира, общее политическое положеніе было столь тревожно, что 3 апрѣля послѣдовалъ приказъ содержавшій особый на случай возникновенія тревоги ... и распредѣленіе всѣхъ войскъ на отряды. 1-я Е.В., 2-я и 3-я б.б. подъ общей командой Командира 1-й Е.В. бат. флиг.-адъют. полк. Стружевскаго при 1-й Гв. пѣх. див., войдя въ составъ отряда Командира Гв. Корпуса Ген.-адъют. Гр. Шувалова стали на правомъ флангѣ всего расположенія. Приводимыя выдержки изъ приказа по Корпусу (2 мая 1878 г. — С.-Стефано) наглядно показываютъ насколько близко было новое вооруженное столкновеніе:

§ 13. Всѣмъ войскамъ съ завтрашняго дня принять мѣры боевой готовности соблюдаемыя на бивуакахъ въ военное время. Во всѣхъ отдѣльно стоящихъ частяхъ имѣть дежурныя части (съ артиллеріей) силой около 1/10 состава. ..... Въ кавалеріи и артиллеріи лошади должны быть осѣдланы и въ хомутахъ; орудія дежурныхъ частей должны быть на позиціи снятыя съ передковъ, прислуга при орудіяхъ ....

§ 17. Начальникамъ частей войскъ расположенныхъ въ передовой*) линіи осмотрѣть мѣстность которую имъ придется занимать въ случаѣ боя по диспозиціи; оцѣнить боевую важность ея частей и сообразить порядокъ расположенія войскъ и способъ дѣйствій на различныя случайности. Въ особенности ... быть не-

*) передовой линіи.

полнено батарейными командирами и начальниками нѣскольких батарей." — Для наблюденій - по всей линіи были выстроены вышки въ 7 саж. высотою.—

Англія и Австрія опротестовали выгодныя для Россіи условія Санъ-Стефанскаго мира и лишь вмѣшательство Бисмарка предотвратило новую войну. Чувствуя поддержку - Турки осмѣлѣли. 4 іюня начальникъ ихъ аванпостовъ, разбитый нашими войсками подъ Филиппополемъ Фуадъ-Паша прислалъ къ Свитѣ Его Высочества г.-м. Элису своего адъютанта съ предупрежденіемъ, что если къ 10 ч. у 5 іюня вышеупомянутыя наблюдательныя вышки не будутъ сняты, то имъ, Фуадъ-Пашой, со своей стороны будутъ приняты къ тому мѣры. Въ 9 ч. у 5 іюня, вся наша армія заняла позиціи стала подъ ружье - однако, вслѣдъ того до 4 ч. пополудни ничего не послѣдовало - части были снова разведены по бивуакамъ.

Осенью 1878 г. Гвардія вернулась въ С.-Петербургъ.

Возвращавшуюся послѣ славнаго похода Гвардейскую Артиллерію лично встрѣчали у Московской Заставы Государь Наслѣдникъ, Великій Князь Александръ Александровичъ съ супругой, Цесаревной Маріей Ѳеодоровной. Офицеры удостоились получить изъ рукъ Ихъ Высочествъ перевитые Георгіевскими лентами лавровые вѣнки или букеты живыхъ цвѣтовъ. Здѣсь-же встрѣтили части духовенство и представители города съ хлѣбомъ-солью на серебряномъ блюдѣ и привѣтственнымъ адресомъ.

23 ноября 1878 г. на Марсовомъ полѣ состоялся Высочайшій парадъ по окончаніи коего Государь собралъ офицеровъ по-частямъ, порознь и милостиво благодарилъ за понесенные въ минувшую войну труды и лишенія выразивъ при этомъ глубокое сожалѣніе объ убитыхъ и раненыхъ. Здѣсь-же Его Величество соизволилъ зачислить въ списки 1-й Е.В. батареи Своего Внука, Его Императорское Высочество Великаго Князя Михаила Александровича, родившагося наканунѣ, 22 ноября. Моментъ бесѣды Императора съ офицерами Л.Гв. 1-й Артиллерійской бригады былъ запечатлѣнъ на большой картинѣ кисти Кн. Максутова, находившейся въ Петровскомъ залѣ офицерскаго собранія, причемъ головы - суть портреты, для коихъ офицеры непосредственно позировали художнику; подъ картиной - доска съ перечисленіемъ фамилій всѣхъ находившихся въ строю офицеровъ. „Дубовую столовую" Собранія украшали акварели Н. Каразина изображавшія дѣйствія 1-й Е.В. батареи въ Турецкую войну: „Дѣло подъ Этрополемъ 12 ноября 1877 г. 1-й Е.В. батареи подъ командою флиг.ад. полк. Стрижевскаго" и „Дѣло подъ Филиппополемъ 3 января 1878 г. 1-й Е.В. батареи подъ командою флиг.ад. полк. Стрижевскаго".—

Еще подъ С.-Стефано, 17 апреля 1878 г., въ день прощанія Августѣйшаго Главнокомандующаго съ арміей - 1-й Е.В. равно какъ и всѣмъ прочимъ батареи бригады удостоились пожалованія знака отличія на головные уборы, съ надписью „За отличіе въ Турецкую войну 1877-78 г.г." - спустя годъ замѣненнаго новымъ: „За Ташкисенъ, 19 Декабря 1877 г." (Высочайшій приказъ отъ 28 Марта 1879 г., Высочайшая грамата отъ 3 Мая 1879 г.).-

За оказанныя въ минувшую войну отличія офицеры 1-й Е.В. батареи удостоились нижеслѣдующихъ наградъ:
Флигель-адъютантъ Полк. Стрижевскій - Золотое оружіе; кап. Дельсаль - всѣ боевые ордена отъ Анны 4 ст. до Владиміра 4 ст. включительно. Поручикъ Берниковъ, Подпоручикъ Торнеръ II, прапорщики: Шульманъ, Бирюковъ и Троцкій - ордена Св. Анны 4 ст., Св. Станислава 3 ст. и Св. Анны 3 ст. х) (Приводится на основаніи личныхъ воспоминаній сообщенныхъ Его Высочествомъ Герцогомъ М.Г. Мекленбургскимъ.)

Мы не располагаемъ данными о нижнихъ чинахъ награжденныхъ Знакомъ Отличія Военнаго Ордена; извѣстно лишь, что фельдфебель Н.И. Храповъ, имѣлъ таковые 4-й, 3-й и 2-й степеней за войну 1877-78 г.г.

Глава IX.
„1878 — 1914 г.г."

1 Марта 1881 г. врагами Россіи злодѣйски умерщвленъ Царь-Освободитель. 2 Марта офицеры Гвардіи были собраны въ Зимній Дворецъ, гдѣ Императоръ Александръ III въ трогательныхъ выраженіяхъ передалъ имъ, что послѣднею мыслью въ Бозѣ Почившаго - была просьба передать его Гвардіи глубокую благодарность за ея преданность и службу и завѣтъ такъ-же служить Его Сыну, какъ служили Ему. Бригадѣ пожалованъ былъ мундиръ Царя-Мученика съ особымъ церемоніаломъ перенесенный въ Сергіевскій Всей Артиллеріи Соборъ.-

Весною 1882 г. - зачисленъ въ батарею Е.В. и состоялъ въ ней „налицо" для прохожденія службы Е.Го Высочество Герцогъ Георгій Георгіевичъ Мекленбургскій.

Въ 1883 г. 1-я Е.В. батарея приняла участіе въ торжествахъ въ Москвѣ, по случаю Св. Коронованія Ихъ Величествъ. Здѣсь-же, совмѣстно съ полками Л.Гв.: Преображенскимъ и Семеновскимъ 23 мая праздновала 200-лѣтіе со дня своего основанія. По сему случаю, Высочайшимъ приказомъ отъ 23 мая 1883 г. ей пожалована третья, юбилейная Георгіевская Серебряная труба съ нижеслѣдующими надписями:

х) Вскорѣ по прибытіи батареи на театръ военныхъ дѣйствій Прап. Шульманъ III командированъ ординарцемъ къ командиру Н. Корпуса, въ послѣдствіи - Ком-ру Зап. отрядомъ - ген.-адъют. Гурко.

„1683-1883." — „1813 г. За отличіе при пораженіи и изгнаніи непріятеля изъ предѣловъ Россіи въ 1812 г." „Л.Г. 1-й Артиллерійской бригады 1-й батареи Его Императорскаго Высочества Великаго Князя Михаила Павловича." и съ бантомъ изъ орденской Андреевской ленты, по образцу юбилейныхъ лентъ къ знаменамъ; на бантѣ вышиты золотомъ нижеслѣдующія надписи: у узловицы банта — „1883 года"; на наружной сторонѣ одного изъ концовъ банта, въ двѣ строки — „1683 г. Потѣшные." и „1695 г. Бомбардирская рота." На самомъ концѣ, съ той-же стороны — металлическій, вызолоченный вензель Императора Петра I. На наружной-же сторонѣ другого конца банта — надпись, въ двѣ-же строки: „Л.Г. 1-й Артиллерійской бригады 1-й батареи Его Императорскаго Высочества Великаго Князя Михаила Павловича." и здѣсь-же — металлическій вызолоченный вензель Императора Александра II. Внутри банта — надпись: 1813 г. За отличіе при пораженіи и изгнаніи непріятеля изъ предѣловъ Россіи въ 1812 г." и здѣсь-же — металлическіе вызолоченные — вензель Императора Александра I и Государственный Гербъ. (Высочайшая грамата 23 мая 1883 г.).

Въ день юбилея Кап. Гиппіусъ, старшій офицеръ 1-й Е.В. батареи имѣлъ счастье поднести Его Величеству составленную имъ „Исторію Бомбардирской Роты" (рѣдчайшее изданіе, нами-увы, не разысканное.).

Высочайшимъ повелѣніемъ 27 декабря 1883 г. объявленнымъ въ приказѣ по Военному Вѣдомству 28 января 1884 г., присвоены для штабъ-офицера (командира батареи) и строевыхъ оберъ-офицеровъ 1-й Е.В. батареи Л.Г. 1-й Артиллерійской бригады офицерскіе нагрудные знаки взамѣнъ таковыхъ, полагавшихся для строевыхъ оберъ-офицеровъ. Накладныя литеры и цифры на знакѣ слѣдующія: штабъ-офицерскій — у верхняго края: „1850" (150-лѣтіе Гвардіи) и у нижняго: „1683-1883" (годы основанія и 200-лѣтія); оберъ офицерскій — у верхняго края: „1683-1850-1883" а у нижняго — дата Нарвы: „1700. No. 19". Посрединѣ щита — накладной Государственный Гербъ.

Цвѣтъ металла знака и его арматуры — различный, соотвѣтственно чинамъ а именно: штабъ-офицерскій — весь позолоченъ, лишь ободокъ — высеребренъ; капитанскій: поле знака, литеры и цифры ~~[illegible]~~ и ободокъ — позолочены, гербъ — высеребренъ; шт.-кап.: поле, литеры и цифры — высеребрены а Гербъ и ободокъ — позолочены; поручичій: литеры, цифры, ободокъ и поле — высеребрены, гербъ — позолоченъ; подпоручичій — все высеребрено кромѣ позолоченнаго ободка; прапорщичій — весь высеребренъ.

Съ начала 1887 г. въ 1-ю Е.В. батарею прибылъ Его Высочество

Герцогъ М.Г. Мекленбургскій непрерывно прослужившій въ батареѣ до назначенія Командиромъ 1-го дивизіона на Пасху 1901 г., послѣдовательно занимая всѣ должности, до Командира батареи включительно.

8 ноября 1889 г. 1-я Е.В. батарея участвовала въ празднованіи 500-лѣтія Россійской Артиллеріи. Въ этотъ день, передъ фронтомъ Гвардейскихъ батарей выстроенныхъ во дворѣ кронверка С.-Петербургской крѣпости передъ Артиллерійскимъ Музеемъ, Военный Министръ прочиталъ дарованную Россійской Артиллеріи Высочайшую грамоту. По прибытіи Государя (въ формѣ Л.Гв. 1-й Артиллерійской бригады) въ сопровожденіи Ея Величества и лицъ Императорской Фамиліи — въ залѣ музея совершено было торжественное молебствіе передъ Образомъ Св. Николая Чудотворца — даромъ Петра Великаго Бомбардирской Ротѣ. По окончаніи молебствія и по пріемѣ юбилейныхъ подношеній, Его Величество изволилъ осматривать Музей; подлѣ древней пушки стоялъ фельдфебель 1-й Е.В. батареи Н.И. Храповъ (Герой Освоб. войны, впослѣдствіи — титулярный совѣтникъ и фельдфебель Дворцовой полиціи) — въ одеждѣ пушкаря эпохи Царя Алексѣя Михайловича, съ пальникомъ въ рукѣ и пушкарскимъ корпоративнымъ знакомъ, „алемомъ" на груди — львиной головой на щитѣ — древнѣйшей эмблемой Россійской Артиллеріи, впослѣдствіи — принятой въ качествѣ главной составной части нагруднаго знака, присвоеннаго всѣмъ чинамъ бригады. — Юбилейное торжество закончилось 10 ноября завтракомъ состоявшимся во дворцѣ Августѣйшаго Генералъ-Фельдцейхмейстера, Великаго Князя Михаила Николаевича, на коемъ присутствовали всѣ находившіеся въ С.-Петербургѣ артиллерійскіе генералы и представители артиллерійскихъ частей прибывшіе на празднованіе юбилея.

24 декабря 1889 г. по иниціативѣ историка Гвардейской Артиллеріи, офицера 1-й Е.В. батареи Пор. П.П. Потоцкаго — при Офицерскомъ Собраніи Л.Гв. 1-й Артиллерійской бригады учрежденъ былъ Историческій Музей Гвардейской Артиллеріи въ 1907 г. переименованный въ „Историческій Музей Л.Гв. 1-й Артиллерійской бригады", къ 1914 представлявшій совершенно исключительное по исторической цѣнности хранилище съ богатѣйшимъ при немъ архивомъ и библіотекой, непрерывно пополнявшееся трудами офицеровъ бригады. х)

Въ августѣ 1890 г. бригада участвовала въ маневрахъ подъ Нарвой въ присутствіи Германскаго Императора Вильгельма II. Здѣсь-же, гдѣ ея прародительница заслужила первую боевую награду — 1-я Е.В. батарея справляла свой праздникъ, 6 августа. Послѣ парада Его Высочество Герцогъ Г.Г. Мекленбургскій имѣлъ

х) Переименованъ согл. резолюціи Начальника Артиллеріи Гв. Корпуса отъ 3 Іюня 1907 г., за № 2711.

счастье поднести Ея Величеству отъ офицеровъ 1-й Е. В. батареи Нарвскій знакъ изъ зеленыхъ цвѣтовъ на лентахъ застегнутыхъ брошью представлявшей знакъ въ его первоначальномъ видѣ; Ея Величество милостиво благодарила г.г. офицеровъ и затѣмъ же надѣла поднесенную ей брошь. Тогда же П. П. Потоцкій удостоился поднести обоимъ Императорамъ экземпляры изданнаго имъ къ этому дню очерка: „Гвардія Русскаго Царя подъ Нарвой въ 1700 и 1704 г.г."

20 октября 1894 г. въ Бозѣ почилъ Императоръ Александръ III. Вступившій на Престолъ Императоръ Николай II пожаловалъ бригадѣ его мундиръ съ эполетами принадлежавшій Почившему. Подобно ранѣе пожалованнымъ мундирамъ трехъ Его предшественниковъ — мундиръ Императора Александра III съ соотвѣтствующей церемоніей сданъ былъ на храненіе въ Сергіевскій Всей Артиллеріи Соборъ.

Въ 1895 г. представители отъ 1-й Е. В. батареи присутствовали на открытіи памятника на Полтавскомъ полѣ сраженія. Открытіе состоялось 11 сентября. Офицеры батареи принесли въ храмъ Св. Сампсонія, что на Полтавскомъ полѣ, — икону Св. Николая Чудотворца съ надписью: „Сооружена 11 Сентября 1895 г. въ церковь Св. Сампсонія офицерами 1-й Е. И. В. Великаго Князя Михаила Николаевича батареи Л. Гв. 1-й Артиллерійской бригады — преемницы Бомбардирской роты — на память о предкахъ со славою сражавшихся на поляхъ Полтавскихъ во главѣ со своимъ Вѣнценосцемъ Капитаномъ."

— На Св. Коронованіи Ихъ Величествъ присутствовали старшія батареи бригады, 1-я Е. В. и 3-я, въ составѣ Сводной Гвардейской Артиллерійской бригады подъ общей командой г.-м. Бѣляева, Командира Л. Гв. 1-й Артиллерійской бригады.

По окончаніи состоявшагося 26 мая 1896 г. парада на Ходынскомъ полѣ — Государь Императоръ изволилъ сказать Начальнику Артиллеріи Гв. Корпуса ген.-л. Канищеву:

„Батареи Гвардейской Артиллеріи выдѣлились на смотру какъ своимъ блестящимъ видомъ, такъ равно и стройностью, полнымъ спокойствіемъ и увѣренностью въ движеніи, причемъ произвели наибольшее впечатлѣніе на присутствовавшихъ на смотру иностранныхъ гостей." Обращаясь же къ ген. Бѣляеву Его Величество произнесъ: „Очень благодаренъ, сегодня Гвардейская Артиллерія представилась Мнѣ въ отмѣнно блестящемъ видѣ. Своею стройностью, красотой и порядкомъ обратила на себя общее вниманіе иностранныхъ гостей!"

Такой отзывъ былъ особенно лестенъ, исходя изъ устъ Императора-Артиллериста — перваго послѣ Петра Великаго прошедшаго въ 1-й бат. Гв. Конной Артиллеріи службу, отъ младшаго офицера до командира батареи включительно.

По окончаніи всѣхъ торжествъ въ Москвѣ командиры 1-й Е.В. Его Высочество Герцогъ М. Г. Мекленбургскій и 3-й батареи (некогда легкой №1 роты) - Полк. Яцуковъ съ офицерами и частью нижнихъ чиновъ посѣтили Бородино, объѣхали все поле битвы, осмотрѣли позиціи своихъ батарей, помолились у памятника и въ Спасо-Бородинскомъ монастырѣ радушно встрѣченные Игуменьей, Матерью Филаретой, внучкой Кн. Зивицъ, племянницей Сухозанета и родственницей Ермолова.

22 августа 1900 г. совмѣстно съ полками Л. Гв. Преображенскимъ и Семеновскимъ праздновала и 1-я Е.В. батарея 200-лѣтіе учрежденія Гвардіи. Такъ-какъ послѣдняя находилась въ лагерѣ - Командиры и офицеры празднующихъ частей съ представителями отъ нижнихъ чиновъ прибыли въ С.-Петербургъ и собрались въ Преображенскомъ Всей Гвардіи Соборѣ, гдѣ въ Высочайшемъ Ихъ Императорскихъ Величествъ присутствіи отслуженъ былъ молебенъ по окончаніи коего Ихъ Величества приняли завтракъ отъ частей въ Собраніи Арміи и Флота. Наканунѣ тѣ-же части служили панихиду въ Петропавловскомъ Соборѣ на гробницѣ Императора Петра Великаго и возложили на послѣднюю общую неугасимую лампаду въ память своего Державнаго Основателя.

19 ноября 1900 г., въ г. Нарвѣ, на берегу р. Наровы, въ присутствіи Августѣйшаго Главнокомандующаго Войсками Гвардіи и С.Петербургскаго Военнаго Округа, Его Императорскаго Высочества Великаго Князя Владиміра Александровича и представителей отъ Войскъ Гвардіи состоялось освященіе памятника воздвигнутаго Преображенцами, Семеновцами и 1-й Е.В. батареей ихъ предкамъ сражавшимся подъ Нарвой. Въ парадѣ коимъ командовалъ, какъ старшій, Командиръ Л. Гв. Преображенскаго полка, Его Императорское Высочество Великій Князь Константинъ Константиновичъ, - приняли участіе Преображенцы, Семеновцы и 1-я Е.В. батарея (въ конномъ строю), въ моментъ освященія памятника произведшая салютаціонную стрѣльбу а затѣмъ-принявшая участіе въ общемъ церемоніальномъ маршѣ. По окончаніи парада въ помѣщеніи одного изъ Нарвскихъ клубовъ офицерами празднующихъ частей - Начальствующимъ лицамъ и представителямъ отъ частей Гвардіи предложенъ былъ завтракъ.

Въ томъ-же году состоялись большіе маневры подъ Псковомъ; Гвардія наступала черезъ Гатчину на Лугу.

Поздней осенью 1902 г. въ Шлиссельбургѣ состоялись торжества по случаю 200-лѣтія взятія послѣдняго, въ присутствіи Великаго Князя Владиміра Александровича и депутацій отъ Преображенцевъ, Семеновцевъ и 1-й Е.В. батареи во главѣ съ ихъ Командирами.

...жень праздновали-офицеры названныхъ частей и представите-
...ли нижнихъ чиновъ-служили панихиду въ С. Петербургѣ въ
...ропавловскомъ Соборѣ, у Гробницы Петра Великаго.
...ъ концѣ мая 1903 г. снова состоялись въ Высочайшемъ присутствіи
...шія маневры подъ Псковомъ-съ участіемъ Гвардіи и войскъ
Петербургскаго и частично-Виленскаго-военныхъ округовъ,
...составъ 4-хъ корпусовъ общей численностью до 80.000 чел.
...на 6 августа праздновали въ Псковѣ; въ церковномъ парадѣ
...ствовали: Л.Г. Преображенскій, 4-й Драгунскій Новороссійскій
...Императорскаго Высочества Великаго Князя Владиміра Алек-
...сандровича полки и 1-й дивизіонъ Л.Г. 1-й Артиллерійской бри-
...гады. Маневры закончились парадомъ, на коемъ Государь
...самимъ пропустилъ церемоніальнымъ маршемъ сперва
...у изъ дѣйствовавшихъ армій а затѣмъ-другую, прохо-
...дившую по ту сторону Царской Палатки и въ противополож-
...номъ направленіи.

...еренесенный на 6 декабря батарейный праздникъ-1-я Е.В.ба-
...рея праздновала въ 1904 г. въ Царскомъ Селѣ, совмѣстно
...4-й бат. Гвардейской Конной Артиллеріи и жандармами.
...лѣ парада, коимъ командовалъ Флиг.-адъют. Полк. Демидовъ,
...андиръ 1-й Е.В. батареи-всѣ офицеры празднующихъ
...стей удостоились приглашенія къ Высочайшему столу. x)
...въ томъ-же году въ командованіе бригадой вступилъ
...Высочество Герцогъ М.Г. Мекленбургскій, въ 1904-мъ же
...у удостоившійся пожалованія Ордена Св. Андрея Перво-
...званнаго.

...ѣто 1906 г. Государь съ Семьей проводилъ въ Петергофѣ. Время
...крайне тревожное. Недавно окончившаяся неудачная война
...Японіей, Манифестъ 17 октября, бунтъ въ Кронштадтѣ въ ноя-
...брѣ 1905 г., подавленное Семеновцами и взводомъ 3-й батареи
...сковское возстаніе, I-я Государственная Дума, гнусное Выборг-
...ское воззваніе - все вмѣстѣ взятое требовало особыхъ мѣръ
...охраны Императорской Лѣтней резиденціи. Съ іюня мѣсяца
...усиленіе гарнизоновъ Петергофа и Кронштадта отъ нахо-
...дившейся въ Красносельскомъ Лагерѣ Гвардіи назначались попере-
...мѣнно-одинъ полкъ и двѣ батареи причемъ одинъ баталіонъ
...на батарея-переправлялись въ Кронштадтъ а при баталіо-
...нѣ другая батарея-располагались въ Петергофѣ, пребыва-
...ніе въ которомъ являлось отдыхомъ т.к. кромѣ внутреннихъ
...ти никакихъ нарядовъ не несли и занятій не производи-
...лось. - 16 іюля изъ Кр. Села въ Петергофъ, въ 8 ч. у. выступили: Л.Г.
...нляндскій полкъ и двѣ батареи Л.Г. 1-й Артиллерійской
...декабря батарея постоянно участвовала въ парадахъ или въ
...хайловскомъ-или въ Царскосельскомъ манежѣ (посмѣнно
...) и въ Высочайшихъ Завтракахъ въ Зимнемъ Дворцѣ или-въ
...рскосельскомъ.

бригады, 1-я Е.В. и 4-я. Прибыли въ 2 ч. дня; 1-я Е.В. расположилась въ казармахъ Л.Гв. Драгунскаго полка, а 4-я съ 2-мя бат-ми Л.Гв. Финляндскаго полка переправилась въ Кронштадтъ. Явившись коменданту города — командиръ 1-й Е.В. батареи флиг.-адъют. Полк. Давыдовъ, узналъ, что Его Величество съ Наслѣдникомъ Цесаревичемъ изволили встрѣтить части расчитавъ время прибытія ихъ къ 3 ч. дня. Въ виду прихода на часъ раньше — встрѣча не состоялась.

18 Іюля послѣдовало приглашеніе въ „Александрію", на чай къ Ихъ Величествамъ Л.Гв. Финляндскаго полка и 1-й Е.В. батареѣ въ полномъ составѣ. „19 Іюля, въ 2 ч. 45 м. дня" вспоминаетъ участникъ этого событія, Полк. Н.М. ф.-Энденъ: „Л.Гв. Финляндскій полкъ и батарея Великаго Князя Михаила Павловича, стали развернутымъ фронтомъ на широкой дорогѣ въ оградѣ „Александріи." Ровно въ 3 ч. дня раздались звуки полкового марша Финляндцевъ, затѣмъ — голосъ Государя здоровающагося съ полкомъ, раскатистый и мощный отвѣтъ, звуки гимна и несмолкаемое „Ура". Государь съ Наслѣдникомъ на рукахъ тихо идетъ вдоль фронта. Вотъ Онъ равняется съ нами... „Здорово Л.Г. батарея!" Громовой отвѣтъ и — „ура" — „ура" безъ конца. По приказанію Государя полкъ и батарея поворачиваются направо, вздваиваютъ ряды и идутъ въ рощу къ морю, гдѣ накрыты столы съ молокомъ, чаемъ, хлѣбомъ — для солдатъ и отдѣльные столики для офицеровъ. Возлѣ нихъ — Императрица съ Великими Княжнами. Государыня Сама наливаетъ намъ чай, Сама насъ угощаетъ. Съ тѣхъ поръ прошло четверть вѣка но все представляется такъ ясно, такъ отчетливо. „Но вотъ чай оконченъ" вспоминаетъ Н.М. ф.-Энденъ: „Государь съ Наслѣдникомъ на рукахъ снимается съ Финляндцами, затѣмъ съ нашей батареей. Благодаритъ всѣхъ за службу... и мы возвращаемся въ казармы. Идемъ мы въ порядкѣ, въ ногу... но всѣ говоримъ между собою, офицеры, солдаты... У всѣхъ на глазахъ слезы: вѣдь мы были сегодня въ Семьѣ Самого Царя. Завтра утромъ въ Красное Село."

Однако, въ ту-же ночь полкъ и 1-я Е.В. батарея были подняты по тревогѣ, Финляндцы погружены здѣсь-же, на Военной пристани для переброски въ Кронштадтъ и подавленія вспыхнувшаго тамъ возстанія. 1-я Е.В. батарея походнымъ порядкомъ прибыла въ Ораніенбаумъ, въ 8 ч. у. — погружена на баржи и отбуксирована въ Кронштадтъ, куда прибыла къ 10 ч. утра.

Благодаря мѣрамъ принятымъ Вр. и.д. коменданта крѣпости, доблестнымъ Ген. Адлербергомъ — возстаніе было быстро подавлено. Взводъ 4-й бат. подъ командой Пор. Дурова, удачно обстрѣлялъ взбунтовавшійся фортъ „Константинъ" и принудилъ къ сдачѣ засѣвшихъ тамъ мятежниковъ. Батареѣ Е.В. открыть огонь не пришлось. Въ ночь съ 20 на 21 Іюля выяснилось, что команда стоявшаго въ докѣ броненосца „Императоръ Александръ II" не же-

лагъ сдавать оружіе. Къ кораблю была подведена рота Двинскаго пѣх. полка и взводъ 1-й Е.В. батареи. Матросы сдались. Возстаніе было окончательно подавлено. 27 іюлю изъ Красного Села прибыла смѣна-полкъ и двѣ батареи. Финляндцы, 1-у Е.В. и 4-у батареи вернулись въ лагерь.

Въ апрѣлѣ 1907 г. состоялось торжественное перенесеніе бригадныхъ мундировъ въ Бозѣ почивающихъ Императоровъ Александра I, Николая I, Александра II, Александра III и Великаго Князя Михаила Павловича изъ Сергіевскаго Всей Артиллеріи Собора въ Бригадный Историческій Музей.

На основаніи рапорта за № 2 отъ 15 Января 1907 г. Завѣдывающаго Музеемъ Пор. В.Л. Барановскаго - Командиръ бригады, Его Высочество Герцогъ М.Г. Мекленбургскій возбудилъ ходатайство объ передачѣ священныхъ для бригады реликвій въ ея Музей. Предписаніемъ Начальника Артиллеріи Гвардейскаго Корпуса за № 1593 отъ 6 Апрѣля 1907 г. ходатайство это было уважено а 14 апрѣля, по особому церемоніалу и при весьма торжественной обстановкѣ состоялось перенесеніе мундировъ изъ Собора въ Музей (Пр-ніе по бригадѣ отъ 13 апрѣля 1907 г. за № 83.).

Назначенные для несенія мундировъ штабъ-офицеры, командиры батарей - по одному на каждый при двухъ ассистентахъ оберъ-офицерахъ при каждомъ - приняли мундиры въ Соборѣ и въ закрытыхъ экипажахъ доставили ихъ въ Офицерское Собраніе бригады. Всѣ офицеры послѣдней стали для встрѣчи шпалерами отъ вестибюля - по внутренней лѣстницѣ - до Музея. Въ библіотекѣ былъ выставленъ почетный караулъ отъ 1-й Е.В. батареи при офицерѣ и съ хоромъ трубачей. По возложеніи мундировъ на мѣсто, въ Музеѣ - караулъ прослѣдовалъ мимо Командира бригады церемоніальнымъ маршемъ.

Наступили памятные для Бомбардирской Роты юбилейные годы, двухсотлѣтія со дня одержанія Петромъ Великимъ первыхъ славныхъ побѣдъ надъ Шведами. Еще раньше, въ 1903 г. 1-я Е.В. приняла участіе въ 200-лѣтнихъ юбилеяхъ С.Петербурга и Кронштадта какъ преемница строительницы ихъ; всѣ офицеры батареи получили особые, Кронштадтскіе значки для ношенія на лѣвой сторонѣ груди а С.-Петербургская Городская Дума поднесла батареѣ художественно исполненный серебряный кубокъ; послѣдній ежегодно, 29 іюня разыгрывается на парусныхъ гонкахъ въ Императорскомъ Яхтъ-Клубѣ на Крестовскомъ островѣ въ С.-Петербургѣ.

Въ 1908 году 1-я Е.В. батарея праздновала 200-лѣтіе со дня сраженія при Лѣсной. 28 сентября представители Л.Гв. Преображенскаго, Семеновскаго полковъ и 1-й Е.В. батареи участвовали въ

происходившихъ въ Высочайшемъ присутствіи торжествахъ на мѣстѣ сраженія; отъ 1-й Е.В. батареи ѣздили командиръ, полк. Мясоѣдовъ и Кап. Гершъ. Въ тотъ-же день въ С-Петербургѣ на Сенатской площади отслужено было благодарственное Молебствіе послѣ коего Августѣйшій Главнокомандующій Великій Князь Владиміръ Александровичъ принялъ парадъ праздновавшихъ частей причемъ 1-я Е.В батарея участвовала подъ командой Кап. фонъ-Энденъ. Вечеромъ того-же дня въ офицерскомъ собраніи Л.Гв. Преображенскаго полка состоялся торжественный обѣдъ.

Въ 1909 г. 1-я Е.В. батарея участвовала въ полномъ составѣ въ торжествахъ по случаю 200-лѣтія Полтавской баталіи на самомъ полѣ знаменитой битвы. 13 іюня въ 9 г. вечера батарея погрузилась въ эшелонъ на ст. Красное Село; при батареѣ слѣдовали: Командиръ бригады Ген.-М. Пьвачевъ, Командиръ батареи Полк. Мясоѣдовъ, Капитаны: Гершъ, фонъ-Энденъ; шт.-кап. Савонько; поручики Ушаковъ, Марковичъ, Древинцъ; Подпор. Манакинъ; фельдфебель Подпрап. Бекадоровъ; вольноопр. Никитинъ. - По прибытіи на мѣсто батарея расположилась лагеремъ на правомъ флангѣ полковъ. 26 іюня вечеромъ, состоялась панихида на Шведской Могилѣ а 27 іюня - парадъ на полѣ битвы. Во время объѣзда частей, потомковъ войскъ 200 лѣтъ назадъ увѣнчавшихъ себя неувядаемой славой - Его Величество, слѣдуя мимо 1-й Е.В. батареи привѣтствовалъ ее: „Здорово бомбардирская рота!“ - „Надо было быть участникомъ парада“ - вспоминаетъ Н.М. фонъ-Энденъ: „чтобы понять чувства, которыя насъ охватили“. По окончаніи объѣзда послѣдовалъ церемоніальный маршъ а затѣмъ - слѣдованіе всѣхъ войскъ въ Полтаву къ памятнику доблестнаго коменданта ея - Келена, послѣ чего батарея подъ командой фельдфебеля вернулась въ лагерь а г.г. офицеры удостоились приглашенія къ Высочайшему завтраку въ помѣщеніяхъ Петровскаго Полтавскаго Кадетскаго Корпуса. Пробывъ въ Полтавѣ еще нѣсколько дней - въ первыхъ числахъ іюля батарея вернулась въ Красное Село.

Лѣтомъ 1909 г. послѣдовало Высочайшее утвержденіе особаго нагруднаго знака для чиновъ 1-й Е.В. батареи: въ центрѣ - вензелевое изображеніе Имени ея Державнаго Основателя со скрещенными подъ нимъ пушками, надписью вокругъ: „Трудами Своими создалъ Я васъ“ увѣнчанное Императорской короной и окруженное сіяніемъ съ гранью подъ бриллианты; снизу - скрещенныя лавровая и дубовая вѣтви, надпись: „Началъ службу бомбардиромъ съ перваго Азовскаго походу въ 1695 году“ и миніатюра офицерскаго нагруднаго знака Высочайше пожалованнаго къ юбилею батареи въ 1883 г.

Въ томъ-же, 1909 г. - послѣдовало Высочайшее утвержденіе и нагруднаго знака, для ношенія на лѣвой сторонѣ груди,

обычало для всѣхъ чиновъ бригады: золотой крестъ, увѣнчанный золотою-же Императорской короною, по концамъ креста-вензелевыя изображенія Именъ: Императора Петра Великаго, основателю бомбардирской роты, Императора Павла I - создателю Л.Гв. Артиллерійскаго батальона, Александра I - Державнаго преобразователю батальона въ бригаду и - Царствующаго Государю! Посреди креста - оксидированный щитъ съ головой льва, сжимающаго въ пасти своей пушку - древнѣйшую артиллерійскую эмблему „аламъ" нагрудный знакъ пушкарей Государя и Великаго Князя Димитрія Ивановича Донского, распоряженіемъ котораго въ 1389 г. впервые введены были въ предѣлы древней Руси огнестрѣльныя орудія и положено начало артиллеріи, съ теченіемъ времени по справедливости занявшей первое въ мірѣ мѣсто; этотъ-то щитъ бригада и возложена вкось частью своего знака по праву старѣйшей части Россійской Артиллеріи. По краю щита, противъ соотвѣтствующихъ Царскихъ иниціаловъ - памятныя даты: „1683", „1796", „1816" и „1909."

Въ 1912 г. офицерскіе нагрудные знаки 1-й Б. В батареи, Высочайше пожалованные въ 1883 г. по случаю юбилея, замѣнены новыми, подобными таковымъ, въ свое время пожалованнымъ Царемъ Петромъ - бомбардирской Ротѣ за подвиги совершенные при первой осадѣ Нарвы, въ 1700 г.: значительно большій по величинѣ и иной формы нежели пожалованный въ 1883 г. Въ центрѣ - орденскій крестъ Св. Апостола Андрея Первозваннаго увѣнчанный золотою Императорской, финифтью украшенной короною, со скрещенными подъ крестомъ и перевитыми лавровою и дубовою вѣтвями; вмѣсто прежнихъ „бомбочекъ" прикрѣплявшихъ шнурки цвѣта Андреевской ленты для пристегиванія знака къ погонамъ и эполетамъ - золоченые пуговицы съ Государственнымъ Гербомъ. Литеры и цифры - тѣ-же, что и на упраздненныхъ знакахъ (для штабъ- и оберъ-офицеровъ раздѣльны), равно какъ и различіе цвѣта металла знака и арматуры его, въ зависимости отъ чина офицера, кому данный знакъ присвоенъ (см. стр. 105.). Здѣсь упомянемъ объ связанной съ этимъ знакомъ, еще перваго до-юбилейнаго образца - традиціи: при уходѣ офицера изъ батареи онъ передавался командиру ея; на оборотной сторонѣ вырѣзывалась фамилія старослуживаго и командиръ передавалъ знакъ вновь поступающему. Покидая-же батарею - офицеры получали батарейный жетонъ видѣ нагруднаго знака; на оборотной сторонѣ - въ медальонѣ - миніатюра - портретъ Великаго Князя Михаила Павловича (подъ крышкой) а по бокамъ - фамиліи поднесшихъ;

цвѣтъ; медаль - серебро или золото-позолоченный, по чинамъ.
9 ноября того-же, 1912 г. въ день бригаднаго праздника - особымъ словеснымъ повелѣніемъ Своимъ Государь Императоръ изволилъ распространить право ношенія вышеописаннаго Знака на всѣхъ офицеровъ Л.Гв. 1-й Артиллерійской бригады.
26 августа 1912 г. въ день 100-лѣтія Бородинской битвы - представители 1-й Е.В. и 3-й батарей - потомки батарейной Е.В. и Легкой №1 ротъ - участвовали въ торжествахъ на полѣ сраженія. Въ память знаменитой годовщины, всѣмъ чинамъ бригады Высочайше пожалованы бронзовыя медали на Владимірской лентѣ.
27 іюля 1914 г. всѣмъ чинамъ бригады пожалованы медали бронзовыя на Андреевской лентѣ съ миніатюрной на послѣдней якорной цѣпью - въ память участія Бомбардирской роты въ морскомъ сраженіи при Гангутѣ, послужившемъ основой мощи Россіи на моряхъ; бригада была единственной частью Россійской Артиллеріи удостоившейся этой рѣдкой награды.

Глава X.

Міровая война. 1914-1918 г.г.

Мобилизація.- Въ пятницу 11 іюля 1914 г. въ Красносельскомъ лагерѣ состоялась заря съ церемоніей въ присутствіи Высочайшихъ и посѣтившаго Россію президента Французской Республики, г. Раймонда Пуанкарэ а на другое утро, на Военномъ полѣ, у "Царскаго Валика" - смотръ находившимся въ лагерѣ войскамъ Гвардіи и С.-Петербургскаго Военнаго Округа. Въ воскресенье, 13 іюля, большинство офицеровъ находилось въ Петербургѣ и его окрестностяхъ. Дежурнымъ по бригадѣ, остававшимся въ лагерѣ штабъ-офицеромъ - былъ К-ръ 5-й бат. Полк. Д.В. Альтфатеръ. Во время обѣда онъ получилъ переданное по телефону приказаніе Н-ка 1-й Гв. пѣх. дивизіи - срочно явиться въ штабъ, въ Кр.Село, прибывъ куда - засталъ всѣхъ дежурныхъ по частямъ дивизіи. Начальникъ ея, Ген.-л. Олоховъ передалъ собравшимся приказаніе: 14 іюля утромъ, Гвардія возвращается на зимнія квартиры въ С.-Петербургъ и лагерный сборъ оканчивается, причемъ добавилъ, что въ виду крайней напряженности отношеній Россіи съ Австріей и Германіей - возможно объявленіе мобилизаціи. Вечеромъ того-же дня прибыли произведенные наканунѣ и прикомандированные къ бригадѣ офицеры изъ числа коихъ двое: подпоручики - Микулинъ (М.А.У.) и Трегубовъ (Паж. Е.И.В. к-са) назначены въ 1-ю Е.В. батарею. Въ понедѣльникъ 14-го, рано утромъ бригада перешла въ Петербургъ. Невзирая на то, что мобилизація не была еще объявлена приказано было сейчасъ-же

пересмотрѣть „мобилизаціонное дѣло" и немедля приступить къ приведенію въ порядокъ неприкосновеннаго запаса.

18 Іюля всѣ офицеры Гвардіи и С.-Петербургскаго В. Окр. были собраны въ Зимнемъ Дворцѣ. Послѣ молебствія Государь объявилъ имъ о началѣ войны съ Центральными Державами. „Со спокойствіемъ и достоинствомъ" сказалъ Императоръ: „встрѣтила наша Великая Матушка Русь извѣстіе объ объявленіи намъ войны. Убѣжденъ, что съ такимъ-же чувствомъ спокойствія мы доведемъ войну, какая-бы она ни была - до конца. И здѣсь торжественно заявляю, что не заключу мира до тѣхъ поръ, пока послѣдній непріятельскій солдатъ не уйдетъ съ земли Нашей. И къ вамъ, собраннымъ здѣсь представителямъ дорогихъ Мнѣ войскъ Гвардіи и Петербургскаго Военнаго Округа, а въ вашемъ лицѣ - обращаюсь Я ко всей единородной, единодушной, крѣпкой какъ стѣна гранитная арміи Моей и благословляю ее на трудъ ратный"...

Слова Его Величества вызвали неописуемый энтузіазмъ и долго не смолкало восторженное „Ура" прерывавшееся съ пѣніемъ Народнаго Гимна. - Теперь-же было приступлено къ работѣ и согласно плану, на восьмой день мобилизація была блестяще закончена.

Бригада вышла на войну во главѣ съ Бр. ком-ромъ, Командиромъ 1-го дивизіона Полк. Пономаревскимъ-Свидерскимъ. Дивизіонъ принялъ Командиръ 1-й Б. Батареи Полк. Мясоѣдовъ а командующимъ послѣдней назначенъ старшій офицеръ ея, Кап. Савенко. - Командный составъ Батареи въ этотъ моментъ былъ нижеслѣдующій: Бр. к-ръ - Кап. Савенко; старшій офицеръ - Кап. Фойде I; Младшіе офицеры: Шт. Кап.: Курдюмовъ и Марковичъ; Пор. Кажинскій; Подпор.: Михайловъ и Трещевъ; Вольноопр.: Савинъ и Соболевскій; Фельдфебель Подпр. Конюх. В.И. Чаплыгинъ.

31 іюля на товарной станціи Варшавскаго вокзала въ концѣ грузки погрузился первый эшелонъ бригады въ составѣ: Упр. 1-го дивизіона и 1-я Б. Батарея и сталъ на путь. Слѣдуя черезъ Вильно батарея прибыла въ ст. Георгіевскъ и расположилась бивуакомъ близъ города гдѣ къ 5 августа сосредоточилась вся бригада и вся 1-я Гв. пех. дивизія. 6 августа походомъ двинулась бригада въ 9 з. верст. Сдѣлавъ ночной переходъ бригада стала у д. Зѣлонка, бивуакомъ. Утромъ 7 августа двинулась дальше, къ Варшавѣ, куда прибыли днемъ и расположились въ баракахъ Саперная бр-ка на Повонзкахъ.

Отсюда - 1-й Б. Батареи Пор. Кажинскій назначенъ обер-офицеромъ для порученій къ Его Высочеству Герцогу М.Г. Мекленбургскому съ первыхъ-же дней войны вѣдавшему снабженіемъ Гв. Корпуса боевыми припасами, а съ назначеніемъ Ген. Трубецкимъ 2-й Гв. пех. дивизіи - прикомандированъ къ Инспект. Арт. Гв. Корпуса.

Люблинская операція. - Послѣ нѣсколькихъ дней стоянія въ Повон-
кахъ, совмѣстно съ Штаб. бригады, 2-й и 4-й батареями - 1-я Е.В. батарея
погрузились на ст. Жирардово въ эшелонъ и 20 августа прибыли въ
Люблинъ. Что касается 3, 5 и 6 б.б. - то, отправленные раньше - онѣ
сосредоточились подъ Люблиномъ 19 августа а 20-го - уже приня-
ли первое въ эту войну боевое крещеніе у д.д. Суходолы и Прод-
зеница. 21 августа батарея Е.В. выступила изъ Люблина, днемъ
прибыла въ д. Вибчевице и приняла участіе въ бою подъ этой дерев-
ней заняв позицію къ западу отъ нея, на правомъ флангѣ 1-го дивизіона.
Далѣе - рядъ успѣшныхъ наступательныхъ боевъ 24-27 августа подъ
д. Уршулинъ, за которые к-ръ 1-го дивизіона, командиръ 1-й Е.В. ба-
тареи полк. Мусорговъ удостоился награжденія Георгіевскимъ Ору-
жіемъ, бой 2 сентября у д. Кржесимовъ. 3 сент. - у д. Каменка.
4 сентября перешли нашу Государственную границу и вступили въ
предѣлы Австро-Венгріи. Скудость матеріаловъ, способныхъ освѣтить
этотъ періодъ - мѣшаетъ намъ воспроизвести какія-либо по-
дробности. Боемъ 3 сентября закончилось участіе Гвардіи въ бояхъ
Люблинской операціи, носившей для противника характеръ задер-
живающихъ боевъ; лишь подъ Уршулиномъ австрійцы сдѣлали
безуспѣшную попытку остановить побѣдоносное наступленіе
нашей Гвардіи. - За періодъ боевъ съ 20 августа по 2 сентября 1914 г. -
всѣ офицеры 1-й Е.В. батареи награждены Орд. Св. Анны 4 ст. с над-
писью "За храбрость". ("Инв.", 3/X 1914 г. № 246; пр. № 290 п. 1.), За бой
27/VIII "всѣ офицеры 1-й Е.В. батареи награждены Орд. Св. Станислава 3 ст.
съ мечами и бантомъ (Пр. по IV арміи № 507 отъ 22 дек. 1914 г.)
Оборона Вислы. - Вскорѣ начались наступленія австро-германскихъ
войскъ по лѣвому берегу Вислы съ цѣлью овладѣть Ивангородомъ и
Варшавой, въ предупрежденіе выполненія нашего плана -
движенія на Познань, въ Верх. Силезію. Гвардейскій Корпусъ, преслѣ-
дуя австрійцевъ, дошелъ до пос. Кольбушовъ, откуда приказано было
сосредоточиться у г. Сандомиръ; таковое не было еще закончено,
когда послѣдовало приказаніе - спѣшно переправившись черезъ
р. Санъ - двигаться вдоль Вислы на сѣверъ къ г. Юзефову.
Совершивъ походъ, крайне тяжелый въ смыслѣ сохраненія конска-
го состава - проходя по мѣстности совершенно разоренной нашимъ
наступленіемъ и двукратнымъ наступленіемъ противника -
21 сентября бригада заняла позицію къ сѣв. отъ Юзефова, на уча-
стке д. Каменъ - д. Вилька имѣя задачей оборону Вислы на
участкѣ Каменъ - Юзефовъ. Въ теченіи послѣдовавшихъ боевъ -
1-я Е.В. батарея занимала позицію на правомъ флангѣ бригады,
на опушкѣ лѣса къ с.-в. отъ д. Войцеховице. Въ этихъ бояхъ
особо отличилась 2-я батарея. Командиръ ея, полк. Гиршъ и
офицеръ-разведчикъ, пор. Вилой - оба награждены Георгіев-
скимъ оружіемъ.
Ивангородская операція. - Сильнѣйшій нажимъ противника въ

направленіи на Ивангородъ и Варшаву - вызвало переброску Гвардіи на новый участокъ фронта. Передовыя части непріятеля находились уже въ 20 вер. отъ Варшавы и въ 15 отъ Ивангорода. Посему Бригада снялась съ позиціи на Висле и спешно двинулась къ Ивангороду гдѣ сосредоточилась къ ночи 9 октября. Для скорости переходъ совершили ночью, при остановкахъ-же на бивакъ батареи становились на позицію, пехота-же придвигалась ближе къ берегу Вислы на случай отраженія возможныхъ попытокъ противника начать переправу: Австро-Германцы шли одновременно съ нами по противоположному берегу въ одномъ съ нами направленіи. Совершивъ последній переходъ днемъ 9 октября бригада подошла къ деревянному мосту черезъ Вислу. Переправа была настолько перегружена, что лишь поздно вечеромъ перешли на другую сторону; шедшій въ головѣ 1-й дивизіонъ вошелъ въ Ивангородъ сталъ на площади передъ вокзаломъ. 10 октября на разсвѣтѣ 2-й дивизіонъ съ Стрелками пошелъ черезъ Ивангородъ къ линіи фортовъ на лѣвомъ берегу Вислы, 1-й-же съ остальными полками дивизіи двинулся черезъ д. Олексонье къ пос. Гнѣвашевъ гдѣ вступилъ въ бой съ австрійцами. 1-я Е.В.Б. действовала совместно съ Семеновцами. Втеченіе дня - какъ Семеновцы такъ и Преображенцы произвели рядъ лобовыхъ наступленій завершившихся занятіемъ части окоповъ противника, причемъ оба полка понесли тяжелыя потери, особенно Семеновцы, потерявшіе много офицеровъ. Къ вечеру австрійцы не выдержали сосредоточенного огня нашихъ батарей, дрогнули и побѣжали преследуемые нашимъ огнемъ. День закончился полной нашей победой; захвачено было много пленныхъ. Рано утромъ 12 октября Гвардія двинулась впередъ, преследовать непріятеля связь съ которымъ была утрачена. - За этотъ бой все офицеры 1-й Е.В. батареи получили очередную награду - орд. Св. Анны 3 ст. съ мечами и бантомъ (Пр. по IX Арміи, 20 Декабря 1914 г. за № 77). 1-й дивизіонъ шелъ на д.д. Зволя и Хехлы. Отступленіе противника было столь стремительно, что после арьергарднаго боя 2-го дивизіона у кол. Леоходія 12 октября[x] вплоть до 18-го не удалось войти съ нимъ въ соприкосновеніе. Занявъ весьма сильную по природнымъ качествамъ, Лаговскую позицію, на с.з. отъ г. Пинчова (Кѣл. губ.) австрійцы снова совершили попытку остановить наше наступленіе, следствіемъ коей явились бои 19 октября у д. Бартошевина и 20-го - у д. Малоцентовъ - закончившіеся 21 октября новой нашей победой и овладеніемъ непріятельской позиціей. - Рано утромъ 19 октября 1-я Е.В. батарея стала на позицію вместе съ остальными батареями 1-го дивизіона между д.д. Раствилище и Желенѣева на участкѣ Л.Г. Преображен-

x) особо отличилась 6-я бат. - Шт.к. ф. Кришель наг. орд. Св. Георгія 4 ст.

...скаго и Семеновскаго полковъ. При слѣдованіи для занятія боевого участка дивизія двигалась двумя колоннами, лѣвую – 1-я бригада съ 1-мъ дивизіономъ, правую – 2-я со 2-мъ дивизіономъ. Съ авангардомъ 1-й шла 3-я батарея и стала въ лощинѣ близъ д. Сухи-Ногдѣ отсидѣла вынужденную остановку – подвергшись артиллерійскому обстрѣлу. Старшій офицеръ, Кап. Барановъ – контуженъ, 1 н. убитъ, 2 ранено и выбыло изъ строя 10 лошадей. Объ участіи 1-й Е.В. батареи въ этомъ бою свѣдѣній не сохранилось. Встрѣченное съ первыхъ-же минутъ боя сопротивленіе показало, что атака „въ лобъ" трудна и грозитъ большими потерями. Л.Гв. Егерскій полкъ, коему была придана 5-я батарея, получивъ – подъ командой доблестнаго полк. А.В. Альтфатера, бывшаго Командира 1-й Е.В. батареи – получилъ задачу: обходомъ лѣваго фланга позиціи противника перевалить крутую, поросшую лѣсомъ гору „Млица" и миновъ Млонистые ... – фланговымъ ударомъ овладѣть д. Бартошевичи. Операція эта удалась блестяще. – 20 октября 1-я Гв. пх. дивизія снова атаковала австрійцевъ съ цѣлью окончательнаго овладѣнія Баловецкими высотами и опять встрѣтила упорное сопротивленіе. Особенно тяжелымъ оказалось положеніе нашего праваго фланга – Лейбъ-Егерей и батареи полк. Альтфатера – путь ихъ, на протяженіи 6 верстъ былъ прорывъ, совершенно не занятый нашими войсками и непонятна слѣпота австрійцевъ оставившихъ безъ вниманія это обстоятельство. Густой туманъ, разсѣявшійся очень поздно – ввелъ въ заблужденіе офицера-развѣдчика батареи при выборѣ позиціи (батарея была расположена по-полубатарейно). Когда прояснилось – оказалось, что батарея стоитъ на открытыхъ, даже не маскированныхъ позиціяхъ; она немедленно привлекла на себя огонь всѣхъ батарей противника. Невзирая на жестокій обстрѣлъ въ теченіи всего дня, во главѣ съ доблестнымъ своимъ командиромъ 5-я бат. непрерывно вела огонь по пѣхотѣ противника и по мѣрѣ силъ и возможности – отбивалась отъ непріятельской артиллеріи навалившейся на нее, какъ то выяснилъ въ тотъ-же вечеръ полк. Альтфатеръ изъ опроса плѣнныхъ – въ количествѣ пяти батарей (3 австр. и 2 герм.). Отличная работа батареи, своимъ огнемъ нейтрализовавшей сопротивленіе непріятельской пѣхоты и привлекшей на себя огонь всей дѣйствовавшей на этомъ участкѣ артиллеріи противника – чрезвычайно облегчила наступленіе Лейбъ-Егерей, съ малыми потерями овладѣвшихъ сильной позиціей. Потери батареи были велики: изъ 56 чел. орудійной прислуги убыло 16 чел. изъ нихъ 3 убитыхъ и 13 раненыхъ. За это дѣло полк. Альтфатеръ награжденъ орд. Св. Георгія 4 ст., а Кап. Іеремовичъ и Поручики Лазуркинъ и Шимовскій – орд. Св. Владиміра 4 ст. съ мечами и бантомъ.

21 октября, минуя Лагово - двинулись на г. Хмельникъ, имѣя въ авангардѣ Лейбъ-Егерей, 5-ю батарею и 10-й Донской каз. п. (подъ командой Полк. П.Н. Краснова) лихо атаковавшiй въ коннномъ строю венгерскихъ гусаръ, уставившiй все поле ихъ трупами, занявшiй городъ и продолжавшiй преслѣдованiе по направленiю къ Пинчову. Пройдя Хмельникъ батареи бригады соединились и дальнѣйшее слѣдованiе продолжалось уже въ полномъ составѣ всѣхъ шести батарей. 23 октября австрiйцы снова сдѣлали попытку задержать насъ, но, столь слабую, что бригадѣ не пришлось даже участвовать въ ея ликвидацiи. Не встрѣчая никакого сопротивленiя, теряя всякую связь съ противникомъ, слѣдовали по маршруту Дзялошице - Вольникъ - Весела - Ивановице - Нова Весь - Скала. 2 ноября 1-я Гв. пѣх. дивизiя сосредоточилась въ районѣ Скала - Нова Весь. 1-я Е.В. батарея вмѣстѣ съ прочими батареями 1-го дивизiона и Л.Гв. Преображенскимъ и Л.Гв. Семеновскимъ полками расположилась въ п. Скала, на подступахъ къ сильно укрѣпленной позицiи впереди фортовъ кр. Краковъ.

Краковская операцiя. 3 ноября, на слѣдующiй день по прибытiи батарей въ пос. Скала, - послѣ энергичной артиллерiйской подготовки, австрiйцы атаковали посадъ. 1-й дивизiонъ быстро выѣхалъ на позицiю къ с.-в. отъ посада; на правомъ флангѣ стала 1-я Е.В., затѣмъ 2-я и 3-я батареи. Огнемъ дивизiона (причемъ 3-я стрѣляла прямой наводкой) атака была отбита и положенiе возстановлено послѣ чего Преображенцы и Семеновцы съ 1-мъ дивизiономъ заняли позицiю на участкѣ пос. Скала - д. Вольмовка. Въ ночь съ 4 на 5 ноября австрiйцы нѣсколько разъ переходили въ наступленiе, ихъ атаки отбивались нашими контръ-атаками; за этотъ бой 5-й бат. пор. Лашкевичъ удостоился награжденiя орд. Св. Георгiя 4 ст. 5 ноября наблюдательные пункты батарей дивизiона подверглись жестокому обстрѣлу артиллерiи противника, причемъ былъ смертельно раненъ 2-й бат. пор. Жолтановскiй. Послѣдующая ночь была не менѣе тревожна - многократно пытавшiеся наступать австрiйцы были неизмѣнно отражаемы огнемъ пѣхоты и нашихъ батарей. Въ ночь съ 6 на 7 ноября непрiятель рѣшительно атаковалъ 1-ю Гв. пѣх. дивизiю и, наступая густыми колоннами прорвалъ фронтъ 1-го батальона Лейбъ-Егерей на участкѣ 4-й роты; геройски обороняясь погибъ командиръ ея, Кн. Кугушевъ. Грозившее катастрофой положенiе было возстановлено 14-й ротой подъ командой доблестнаго Кап. ф. Гериха и 2-й ротой принявшей въ штыки идущую въ прорывъ австрiйскую колонну. День 7 ноября, послѣ трехъ сутокъ упорныхъ боевъ прошелъ сравнительно спокойно. Вечеромъ, смѣненный артиллерiей XXV Арм. Корпуса - 1-й дивизiонъ перешелъ въ

районъ дер. Кралик Гурна и заняла позицію къ западу отъ нея на
участкѣ 1-й и 3-й [illegible] и Семеновскаго полковъ, расположив-
шихся на линіи д.д. Сухе и Дальмъ. [illegible] у д. [illegible]
ному періодъ полевыхъ боевъ 1914 г., тѣмъ болѣе на позиціи у По-
ремба-Гурна принявшихъ уже чисто-позиціонный характеръ. [illegible]
-вицу Занявъ новый участокъ 9 ноября, пришлось [illegible]
-вѣсъ уступающую опушку со стороны окопавшагося про-
тивника. Съ этого дня и до 1 декабря наблюдалось относительно
спокойное позиціонное стояніе. Обѣ стороны были совершенно
пассивные и перестрѣлка разгоралась лишь при смѣнѣ час-
тей въ 1-й линіи окоповъ. 1-я батарея заняла позицію [illegible]
-ніе дороги Дальмъ-Поремба Гурна, лѣвѣе стали 2-я и 3-я
батареи; наблюдательные пункты были оборудованы на прикрыва-
-ющихъ батареи высотахъ, парки и резервъ расположи-
-лись въ д. Поремба-Гурна, тамъ-же находились и свобод-
-ные отъ дежурства офицеры. Первые дни, „краковскіе
слухачи" австрійцы деревню почти не трогали и лишь со
на обстрѣливали легкой артиллеріей её и лишь [illegible]
улю батареи. Но вскорѣ подвезли [illegible] 8 дм. гауб. ору-
дій и начали систематическій, ежедневный обстрѣлъ
деревни, причемъ въ слѣдующую недѣлю разрушено было домъ
гдѣ помѣщалось Упр. 1-го дивизіона; тяж. [illegible]
контуженъ и див. адъютантъ, пор. Еремѣевъ - тяжело раненъ
въ голову. Послѣ этого попаданія я тамъ-же и рядомъ други
(въ полуверсту впереди) - [illegible]
управл. 1-го дивизіона, размѣстились въ 2-хъ [illegible], что
1-я въ 3 и 2-я батареи немедленно выполнили, 3-я же, заблаго-
временно удобную халупу" просила разрѣшенія временно
остаться. 27 ноября, во время обѣда, домъ 3-й батареи былъ
разрушенъ; по совершенно исключительному счастью все
обошлось сравнительно благополучно, раненъ въ ногу
лишь одинъ офицеръ, пор. ф. Энгель II (за первые дни
боя на этой позиціи удостоившійся награжденія Георгі-
евскимъ Оружіемъ). Въ тотъ-же день 3-я бат. присоединилась
къ прочимъ и ночью стрѣльбу на эту позицію не откры-
вала больше [illegible]
29 ноября стало извѣстно, что въ ночь на 1 декабря предстоитъ
отходъ съ занимаемыхъ позицій, вызванный общимъ поло-
женіемъ на фронтѣ. Непрерывные [illegible]
сильно обезкровили всѣ арміи, въ частяхъ ощущался гро-
мадный некомплектъ, пополненія-же приходили [illegible]
да недостаткомъ оружія и боевыхъ припасовъ, [illegible]
стало [illegible] подготовить людей въ запасныхъ батальонахъ
[illegible] = [illegible] на 1-й линіи
и подвозъ съ французскаго фронта новыхъ дивизій, [illegible]

...нихъ и наше истощенiе и отсутствiе резервовъ - наше Командованiе решило отвести действовавшiя по левому берегу Вислы армiи - на заранее подготовленныя позицiи на подступахъ къ Варшаве и Ивангороду. При условiи удачнаго выполненiя маневра этимъ сокращались протяженiе Юго-Западнаго и Северо-Западнаго фронтовъ, давалась возможность собрать въ тылу значительные резервы, придавалась больше устойчивости войскамъ, сражавшимся на левомъ берегу Вислы. I, II, V, IV и IX Армiямъ предстояло занять линiю рекъ: Бзура - Равка - Нида. Входившей въ составъ IX армiи Гвардiи предстояло отойти за р. Ниду.

День 30 Ноября прошелъ въ приготовленiяхъ къ предстоявшему походу - вследствiе непогоды и сильной распутицы обещавшему быть крайне тяжелымъ; вечеромъ, для замаскированiя происходившаго - покинувшую свои окопы 1-ю Гв. пех. дивизiю была смънена спешенными эскадронами Л. Гв. Уланскаго Его Величества полка. Отступающую Гвардiю провожала усиленная ружейная стрельба и только вставленные осветительныя ракеты - то Лейбъ-Уланы маскировали нашъ отходъ и свою численную слабость. Особенно тяжелъ былъ первый переходъ. Упряжки утопали въ липкомъ черноземъ совершенно засасывавшемъ колеса орудiй, зарядныхъ ящиковъ и повозокъ. Номера и роты прикрытiя выбивались изъ силъ непрерывно вытаскивая увязающiя орудiя, несли на рукахъ патроны, дабы облегчить нагрузку. 3 декабря предполагался бой. Выбраны были позицiи и наблюдательные пункты, пехота начала окапываться, однако - стать на позицiи не пришлось и следованiе къ р. Нидъ продолжалось.

4 декабря, после - на этотъ разъ уже дневного перехода - бригада ночевала въ г. Кельцы, а 5 декабря по понтонному мосту перешла р. Ниду и стала на бивуакъ. Здесь выяснилось, что на позицiяхъ за р. Нидой бригада не останется. Утромъ 7 декабря все шесть батарей сосредоточились у ст. Скаржеско, погрузились въ эшелоны, 8-го прибыли въ г. Гарволинъ (Варш. губ.) - на правомъ берегу Вислы, въ 20-30 вер. отъ Варшавы - и стали на квартиро-бивуакъ въ д. Ягодно, близъ казармъ 13-го Драгунскаго Военнаго Ордена полка. x)

Резервъ Верховнаго Главнокомандующаго (съ 8 декабря 1914 г. по 28 января 1915 г.) - Выведенная изъ состава IX армiи Гвардiя поступила въ резервъ Верховнаго Главнокомандующаго. Люди были вымотаны непрерывными походами и боями, особенно - же плохо было состоянiе конскаго соста-

x) За бой Краковской операцiи все офицеры 1-й Е.В. батареи удостоились очередной награды: орд. Св. Станислава 2 ст. съ мечами (Высочайшiй приказъ 9 Апреля 1915 г.)

[illegible] на приведеніе его въ надлежащій видъ было обращено
главное вниманіе. Въ періодъ Люблинскихъ боевъ
интендантство не поспѣвало за частями, послѣднимъ-же,
[illegible]-заниматься самостоятельными фуражировками
крайне трудно, лошади сильно истощились, переходы-же о
Кракова окончательно ихъ доканали. Усиленными дача
заботливымъ леченіемъ ссадинъ, холокъ и плечей удало
однако въ небольшой сравнительно срокъ возстанови
конскій составъ что и было засвидѣтельствовано Команд
ромъ Корпуса произведшимъ выводку и смотръ конска
става въ серединѣ Января 1915 г.

19 декабря возлѣ ст. Гарволинъ состоялся первый съ нача
войны Высочайшій Смотръ 1-й Гв. пѣхотной дивизіи и Л. Гв.
Артиллерійской бригадѣ, а затѣмъ - Гв. Стрѣлковой бриг
Л. Гв. Стрѣлковому Артиллерійскому дивизіону.

При Всемилостивѣйшихъ словахъ - Его Величество здѣсь-же
-но изволилъ вручить знаки Ордена Св. Георгія 4 ст. Завѣдываю
му Артиллерійскими Снабженіями Гвардейскаго Корпуса,
Его Высочеству Герцогу М. Г. Мекленбургскому и Инспекто
Артиллеріи Корпуса - Ген. Потоцкому - обоимъ - бывшимъ К
мандирамъ и кореннымъ офицерамъ 1-й Е. В. батареи и
Георгіевское Оружіе - Кап-ну [illegible] Полк. Потоцк
ому Сандерскому [illegible] Команди
бригады - Его Величество лично наградилъ Георгіевскими к
ми и медалями нижнихъ чиновъ - по 5 крестовъ и по 5 м
лей на батарею. Здѣсь-же, на смотру Его Высочество Герц
М. Г. Мекленбургскій принялъ должность Инспектора А
леріи Гвардейскаго Корпуса отъ Ген. Потоцкаго тотъ-же
пившаго въ командованіе 2-й Гв. пѣх. дивизіей.

23 декабря бригада выступила изъ д. [illegible], въ Рождественск
сочельникъ ночевала въ Варшавѣ, въ казармахъ Л. Гв. Уланск
Его Величества полка откуда, выступивъ 25 декабря - третій перех
по мѣстамъ недавнихъ боевъ Сибирскихъ стрѣлковъ подъ Вар
вой - перешла въ районъ къ сѣверу отъ Радома; 1-я Гв. пѣх. ди
расположилась въ районѣ м. Бялобржеги; 1-й дивизіонъ расква
рованъ въ д. Пшибышевъ, на берегу р. Пилицѣ. Гвардія нах
въ резервѣ II-й арміи, ведшей бои на р.р. Бзурѣ и Равкѣ. Отд
ленный гулъ артиллерійской канонады доносился до располо
бригады, по ночамъ-же - видны были блески выстрѣловъ.
встрѣтили новый 1915 г.; солдатамъ были устроены зел
ныя ёлки и розданы прибывшіе изъ Петербурга, собранн
стараніями бригадныхъ дамъ подарки и сладости. 25 Января б
да перешла въ м. Гродискъ, близъ Варшавы откуда выс
ла 29-го днемъ, въ тотъ-же вечеръ, ночь и слѣдующій день гру
въ эшелоны (1-й дивизіонъ - 30-го, утромъ) - и направлена на

Червонный Боръ (ж.-д. линiя Малкинъ-Лапы), для участiя въ бояхъ подъ г. Ломжей.

Ломжинская операцiя. - 1 февраля 1915 г. части Гвардейскаго Корпуса сосредоточились въ районѣ къ западу отъ Ломжи; бригада расположилась въ 5 вер. отъ города въ д. Будзы Чарноцки, близъ шоссе Ломжа-Стависки-Щучинъ. - Переброска Гвардiи была вызвана переходомъ германцами нашей государственной границы у Граева и Млавы. Действовавшая на этомъ участкѣ фронта Отд. Кав. бригада Ген. Бендерева, въ составѣ полковъ 19-го Драг. Архангелогородскаго и 16-го Гус. Иркутскаго Е.И.В. В.Кн. Николая Николаевича усиленная стрѣлковой бригадой - до сего времени успѣшно сдерживала передовыя части противника, силы коего непрерывно возрастали. Гвардiи вошедшей въ составъ V армiи (Ген. отъ кав. Плеве) предстояло - смѣнивъ кавалерiю оборонять Ломжинскiй плацдармъ и переправы на р. Наревъ. Гвардiя двинулась впередъ въ направленiи на Кольно и Щучинъ имѣя на правомъ флангѣ - 2-ю Гв. пѣх. див., на лѣвомъ - 1-ю а въ резервѣ - еще не совсѣмъ оправившуюся отъ тяжкихъ потерь понесенныхъ въ бояхъ подъ Опатовымъ - Гв. стр. бригаду. Влѣво - 1-я Гв. пѣх. дивизiя имѣла стыкъ съ частями 4-го Сибирскаго корпуса. - Со стороны же противника въ бой вступила группа армiй фельдмар. фонъ-Гинденбурга: на Ломжинскомъ направленiи - армiя Ген. отъ арт. ф. Шольца, правѣе ея - на Праснышъ - Ген.-отъ-арт. ф. Гальвица а лѣвѣе - Ген.-отъ-инф. ф. Белова.

Къ ночи на 4 февраля 1-я Гв. пѣх. дивизiя сосредоточилась въ районѣ м. Стависки выставивъ сторожевое охраненiе по правому берегу р. Скродвы. Прорвавъ сѣть послѣдняго - партiя германскихъ развѣдчиковъ окружила помѣщавшiйся въ фольваркѣ Штабъ Л. Гв. Измайловскаго полка. Тяжело былъ раненъ Командиръ, Ген.-маiоръ Круглевскiй, легко контуженъ Его Высочество Князь Константинъ Константиновичъ. Подоспѣвшая Рота Его Величества ударила въ штыки и переколола всѣхъ германцевъ.

Ввиду начавшихся съ разсвѣтомъ попытокъ противника форсировать переправы черезъ р. Скродву - дивизiя заняла позицiи въ нижеслѣдующемъ порядкѣ: на лѣвомъ флангѣ, отъ д. Заскродзье до шоссе Стависки-Кольно - Л. Гв. Семеновскiй полкъ; въ секторѣ между указанными шоссе и таковымъ Стависки-Щучинъ - полки Л. Гв. Измайловскiй и Егерскiй а на правомъ флангѣ, къ сѣверу отъ д. Дзенгелы - Л. Гв. Преображенскiй полкъ, съ 1-й Е.В. и 2-й б.б. Главныя усилiя германцевъ въ теченiе всего дня 4 февраля, были направлены къ овладѣнiю переправой черезъ р. Скродву у д. Заскродзье, на стыкѣ Семеновцевъ съ частями

..Сибирскаго корпуса. Продолжавшіяся весь день атаки были ус-
..шно отбиты Семеновцами и огнемъ дѣйствовавшей съ ними 3-й
..значительную наступательную попытки на участкѣ Преобра-
..цевъ - носили скорѣе демонстративный характеръ, что-же каса-
Егерей и Преображенцевъ - то для нихъ, равно какъ и для дѣй-
ствовавшихъ съ ними батарей, въ томъ числѣ и 1-й Е.В. день про-
совершенно спокойно и они въ этомъ бою непосредствен-
участія не принимали. Съ наступленіемъ темноты бой зат-
а ночью, подъ прикрытіемъ сторожевой линіи, спокойно
давленія противника, Гвардія отступила. Выйдя на шоссе С-
ки-Ломжа 1-я Гв. пѣх. дивизія отошла къ д. Уведзенъ. Тремя
похода батареи 1-го дивизіона стали на позицію за высота-
востоку отъ д. Горки-Сытнево, - на лѣвомъ флангѣ, правѣ
къ шоссе - 1-я Е.В., затѣмъ 2-я и 3-я батареи, прикрываемыя
гардомъ занявшимъ Западный склонъ упомянутыхъ вы-
Теченіе утра и дня 5 февраля, согласно полученнаго пр-
занія, 1-я Гв. пѣх. дивизія снова двинулась впередъ на л-
М. Пяцки - „Высота 85-0" - Кобылино - Добржіялово; на л-
флангѣ - Семеновцы, далѣе Егеря, Преображенцы и Измай-
цы правые колонны, въ районѣ М. Едвабно - стали части
Гв. пѣх. дивизіи. 1-я Е.В. батарея, совмѣстно съ 2-й прида-
Л.Гв. Преображенскому полку заняла позицію примы-
къ южной окраинѣ д. Горки-Шевково, на коей вынесла
слѣдовавшіе бои а затѣмъ - безпомощно простояла д-
14 іюня 1915 г., до ухода изъ Ломжинскаго района, въ теч-
всей операціи, по началу - носившей характеръ акти-
обороны и вскорѣ сведшейся къ совершенно пассив-
му позиціонному сидѣнію.

Въ ночь на 5 февраля, переправившись черезъ р. Скро-
занявъ М. Стависки, противникъ повелъ наступленіе по
двумъ направленіямъ: по дорогѣ Стависки-Едвабно
вдоль по шоссе Стависки-Ломжа, причемъ на посл-
немъ, у д. Корвово, столкнулся съ частями Л.Гв. Егерска-
полка, первоначально занимавшаго позицію значи-
но выдвинувшуюся впереди общаго расположенія 1-й
пѣх. дивизіи. Вступивъ около 6 ч. веч. въ бой съ 4 б-мъ Лей
Егерей германцы съ наступленіемъ темноты силою ок-
батальона просочились сквозь наше расположеніе и о-
зались въ тылу д. Кобылино, въ 50 шаг. отъ нея. Положеніе
было быстро возстановлено благодаря энергичной контр-
атакѣ Пор. Кн. Оболенскаго со ввѣренной ему 4-й ротой,
составѣ 4-го б-на находившейся въ д. Кобылино. Доблес-
ный Кн. Оболенскій по собственной иниціативѣ ликви-
ровалъ прорывъ отбивъ наступавшаго въ превосходны-
силахъ непріятеля, причемъ рота понесла тяжелыя п-

ри, командиръ ея, младшій офицеръ и всѣ вѣстовые - ранены.
Съ вечера 6 февраля противникъ повелъ энергичное наступленіе
по всему фронту дивизіи, продолжавшееся послѣдующіе день
и ночь, причемъ наибольшаго напряженія бои достигли на
участкѣ Лейбъ-Егерей у занимаемой ими высоты 85-0", вы-
давшейся впередъ и имѣвшей командующее надъ
окружающей мѣстностью положеніе - являвшейся ключомъ
всей позиціи 1-й Гв. пѣх. дивизіи. Въ результатѣ наступленіе
было всюду отбито и, оставивъ убитыми до нѣсколь-
кихъ десятковъ человѣкъ - противникъ принялся за усовер-
шенствованіе окоповъ и установку проволочныхъ за-
гражденій. Ближайшіе дни оставались почти
полнымъ затишьемъ на занимаемомъ дивизіей
участкѣ, такъ-какъ новое германское наступленіе
9 февраля обрушилось на сосѣднія съ нею части IV
Сиб. корпуса, которыя упорно отстаивались.
Не оставивъ, однако, своего намѣренія - за-
владѣть необходимой ему для артиллерійскаго наблю-
денія высотою 85-0", которая затѣмъ каковую была на-
ми усиленно укрѣплена 6 и 7 февраля - въ 9 ч. у.
19 февраля противникъ послѣ 15-ти минутной артилле-
рійской подготовки, бѣглымъ ураганнымъ огнемъ
по высотѣ, 85-0" на участкѣ Семеновцевъ и Егерей бро-
сился въ атаку. Пораженныя внезапностью ея, понеся боль-
шія потери отъ артиллерійскаго огня - роты 3-го и 4-го
батальоновъ Лейбъ-Егерей оставивъ немедленно стали отхо-
дить во-время, причемъ при попыткѣ возстановить по-
ложеніе въ порядкѣ - погибъ доблестный командиръ
10-й роты, Кап. Кушель - и ранено большинство офице-
ровъ 3-го батальона. Вслѣдъ затѣмъ германцевъ
появившихся на гребнѣ „85-0" по которому 3-я, 5-я и 6-я
батареи сосредоточили сильнѣйшій огонь. 1-я Гв. Б.
и 2-я - вели такой-же по прилегающему къ высотѣ
участку и по д. д. Затишье и Карпово. Послѣдовавшей
около полудня контръ-атакой Егерей - имъ удалось
возстановить положеніе. Въ ночь съ 19 на 20 февраля
Семеновцы и поддерживавшіе Л. Гв. 3-го Стрѣлковаго
Его Величества полка Егеря - снова перешли въ контръ-
атаку. Въ результатѣ продолжавшагося всю ночь упор-
наго кровопролитнаго боя 1 часть нашихъ окоповъ на запад-
номъ склонѣ высоты 85-0" была нами отбита, другая
же - удержана отчаянно оборонявшимся противникомъ.
21 февраля - подготовивъ въ предшествующую ночь движе-
ніемъ Семеновцы и Егеря - смѣненные Л. Гв. 2-мъ Стрѣл-
ковымъ Царскосельскимъ и Л. Гв. 3-мъ Его Величества полка-

...ли и отведены въ резервъ. Къ этому же времени окончились жестокіе, особенно дорого стоившіе Лейбъ-Гренадерамъ упорные бои 2-й Гв. пѣх. дивизіи за М. Вдовиш. Фронтъ Гвардіи окончательно стабилизировался и дальнѣйшее пребываніе ея на этихъ позиціяхъ проходило совершенно спокойно.

За отличную дѣятельность Гвардейской артиллеріи въ бояхъ подъ Ломжей — бывшій Командиръ 1-й Е.В. батареи, Инспекторъ Артиллеріи Гвардейскаго Корпуса, Его Высочество Герцогъ М.Г. Мекленбургскій награжденъ Георгіевскимъ Оружіемъ. Той-же награды удостоился за блестящую дѣятельность ввѣренной ему 5-й батареи въ бояхъ 19 и 20 февраля, бояхъ наиболѣе упорныхъ и рѣшительныхъ въ теченіе всей Ломжинской операціи — будущій командиръ 1-й Е.В. батареи Полк. Альтфатеръ; офицеры разведчики: 5-й бат. — Пор. Шиловскій и 6-й — фонъ-Эйснеръ — награждены Георгіевскимъ оружіемъ. Всѣ офицеры 1-й Е.В. батареи награждены орд. Св. Анны 3 ст. съ мечами, за исключеніемъ самаго младшаго — Подпор. фонъ-Раабенъ — получившаго орд. Св. Анны 4 ст. съ надписью „За храбрость".

Въ апрѣлѣ мѣсяцѣ батареи переведены съ 8-ми орудійнаго на 6-ти орудійный составъ. Мѣропріятіе это было вызвано двумя соображеніями: необходимостью пополнить и замѣнить орудія, вслѣдствіе слабаго поступленія матеріальной части съ артиллерійскихъ заводовъ, равно какъ и основаніями тактическаго свойства. Четырехмѣсячный опытъ полевыхъ боевъ и закончившаяся оборонительная операція — наглядно показали громоздкость 8-ми орудійныхъ батарей и трудность примѣненія позицій для нихъ въ современномъ бою.

24 Апрѣля, сдавъ 5-ю батарею — въ командованіе 1-й Е.В. вступилъ полк. Альтфатеръ.

Въ связи съ участившимися налетами на Ломжу нѣмецкихъ аэроплановъ — всѣ батареи поочередно занимали на 2-хъ недѣльный срокъ оборудованную 3-ей батареей особыми установками подъ орудія позицію у дер. Ломжица, въ 1½ вер. отъ самой Ломжи, къ востоку отъ нея. 21 мая 1-я Е.В. батарея смѣнила въ Ломжицѣ 3-ю. Стоянка на этой позиціи явилась настоящимъ отдыхомъ. Сюда-же прибылъ къ батареѣ ея новый Командиръ, полк. Альтфатеръ. Офицерскій составъ къ этому моменту: старшій офицеръ шт.-кап. Нарковичъ, младшіе офицеры: шт. кап. Курбатовъ, Поручики: Микулинъ, Фигнеръ I, Трегубовъ, фонъ-Раабенъ, Фигнеръ II-й, Прапорщики: фонъ Эссенъ и Соболевскій. Фельдфебелемъ состоялъ попрежнему Подпрап. Конд. 2 ст. Шелкуновъ.

21 мая 1-я Е.В. батарея вернулась на прежнюю свою позицію у д. Горки-Шевково гдѣ и простояла до смѣны Гвардіи 1-мъ Арм. Корпусомъ а 1-й Гв. пѣх. дивизіи въ частности — 24 пѣх. дивизіей.

14 іюня 1-я б. В. батарея смѣнившись съ позиціи около д. Кисельница а 15-го — съ наступленіемъ Германцевъ вступила въ совершенный въ три ночныхъ перехода походъ къ востоку, откуда, погружаясь въ эшелоны, Гвардія перебрасывалась въ Холмъ для прикрытія на ней нашихъ, отходящихъ съ Карпатъ войскъ, для участія въ рядѣ тяжелыхъ арьергардныхъ боевъ. Холмскую операцію. — 23 іюня 1-я б. В. батарея вмѣстѣ въ одномъ эшелонѣ со Шт. 1-й дивизіи — прибыла на ст. Холмъ.
Весьма, имѣя привести къ описанію этихъ событій — приведемъ дословно общую характеристику этого тяжелаго періода, сдѣланную командиромъ ея, В. В. Альтфатеромъ:
...„Передъ мною встаетъ картина Холмскихъ боевъ, тяжелыхъ, грустныхъ картинъ, какъ въ калейдоскопѣ — быстро смѣняющихъ одна другую. Ночные отходы, на разсвѣтѣ — лихорадочная подготовка новой позиціи, подъѣздъ колонны и въ отвѣтъ — нашъ экономный — уменьшенный огонь съ безпрестанными вопросами на батарею: „Сколько осталось патроновъ?“ — на что неизмѣнно получался отвѣтъ: „сто“ „восемьдесятъ“ а иногда и меньше, причемъ добавлялось, что двуколки изъ парковъ пришли пустые. По вечерамъ наши тылы застилались дымомъ пожаровъ, то сотнями команды подрывателей, преимущественно изъ казаковъ, зажигали деревни, скирды хлѣба и соломы, траву неубранныхъ полей. Въ душѣ царило чувство полной безпомощности, невозможности удержать противника, своей полной обреченности. Ночью во время отступленія, при свѣтѣ пожаровъ, по дорогамъ забитымъ бѣженцами, повозками и телѣгами нагруженными дѣтьми, старухами и всякой домашней утварью, — тянулись стада барановъ, свиней, коровъ, гусей и прочей живности. Этотъ ужасный мѣсяцъ прошелъ въ непрерывныхъ тяжелыхъ бояхъ“. ... Пока мы благодушествовали подъ Ломжей, здѣсь, на югѣ Польши и въ Галиціи создалась для всей Русской арміи тяжелая, кошмарная, катастрофическая обстановка. Группа армій фельдмаршала фонъ-Макензена, послѣ Карпатскаго, Горлицкаго прорыва — въ концѣ іюня наступала уже къ Люблину, Грубешову и Сокалю. Въ центрѣ группы Макензена на [illegible] — армія „Бугъ“ — фонъ Линзингена, правѣе ея, на Буг-[illegible] австрійская армія Бемъ-Эрмоли и лѣвѣе наступали на Люблинъ 4-я армія австрійскаго эрцгерцога Іосифа-Фердинанда и [illegible] армія ген. фонъ-Войрша. Между группами Гинденбурга на сѣверѣ и Макензена на югѣ дѣйствовали еще въ серединѣ, на Варшаву, группа Принца Леопольда Баварскаго. У насъ не было артиллерійскихъ снарядовъ даже въ тылу было мало патроновъ и не хватало винтовокъ.

дивизіона съ развѣдкой выѣхалъ впередъ и вскорѣ батареи выѣхали на позицію. 1-я Е.В. стала восточнѣе дороги Стенжице-Задворже у южной окраины д. Стенжице; южнѣе ея, на интервалахъ въ ½ вер. — 2-я и 3-я батареи. Наблюдательные пункты — въ разстояніи около версты отъ батарей на совершенно закрывавшихъ послѣдніе высотахъ на южномъ склонѣ холмовъ, примыкая правымъ флангомъ къ частямъ 3-го Кавк. корпуса. Занимали Преображенцы, лѣвѣе ихъ, до р. Вепржа — Семеновцы, далѣе — Измайловцы со 2-мъ дивизіономъ 1-й Гв. арт. бригады. Лейб-Егеря остались въ дивизіонномъ резервѣ, расположившись у д. Стенжице Надольне. Передовой наблюдатель 1-й Е.В. батареи подпор. Микулинъ находился въ цѣпяхъ Л.Гв. Семеновскаго полка на самомъ его лѣвомъ флангѣ, у дороги на д. Задворже. Около 10 ч. у. батарея обстрѣляла колонну непріятельской артиллеріи, двигавшуюся по шоссе изъ Замостья въ Красноставъ. Въ 2 ч. пополудни бой разгорѣлся. Упорныя атаки германцевъ на правомъ флангѣ Преображенцевъ были успѣшно отражены послѣдними и огнемъ 2-й и 3-й батарей. Около 3 ч. дня подпор. Микулинъ донесъ о накапливаніи непріятельской пѣхоты на участкѣ батареи противъ праваго фланга Семеновцевъ. Полк. Альтфатеръ далъ нѣсколько очередей „бѣглымъ" огнемъ, перебѣжки прекратились и попытка наступать на участкѣ Семеновцевъ въ теченіе всего дня уже больше не повторялась. Центромъ вниманія обѣихъ сторонъ былъ правый берегъ р. Вепржа, гдѣ разыгрался упорный и горячій встрѣчный бой у Измайловцевъ и Стрѣлковъ, наступавшихъ на сѣверную и сѣверо-восточную окраины Красностава съ Прусской Гвардіей въ свою очередь наступавшей отъ Красностава на д. Крупе. Въ 4 ч. дня серьезная попытка прорваться на стыкѣ Преображенцевъ съ 82 пѣх. Дагестанскимъ полкомъ успѣшно отражена. Около 6 ч. веч. батареѣ приказано было, для поддержки Измайловцевъ, противъ коихъ обнаружилось накапливаніе резервовъ Прусской Гвардіи происходившее подъ прикрытіемъ домовъ сѣвернаго предмѣстья Красностава — зажечь эти дома, что и было успѣшно выполнено. За весь день боя 5 іюля 1-я Е.В. батарея выпустила 270 патроновъ. Къ 8 ч. веч. смерклось и бой постепенно затихъ на всемъ фронтѣ. Въ теченіе всего дня наблюдательные пункты 1-го дивизіона подвергались систематическому артиллерійскому обстрѣлу, потерь намъ впрочемъ не нанесшему. Уже передъ самымъ вечеромъ случайный снарядъ разорвавшійся въ д. Стенжице въ районѣ расположенія обоза I-го разряда 1-й Е.В. батареи убилъ ст. мастерового Докучаева, явившагося единственнымъ убитымъ въ этомъ бою изъ всего 1-го дивизіона. — Подъ сильнымъ дождемъ, пріютившись кое-какъ возлѣ орудій, офицеры и солдаты дожидались разсвѣта.

Передъ самой зарей на позицію 1-й Е.В. батареи явились два раз-
вѣдчика 3-й бат., посланные командиромъ ея, полк. Чуйкевичемъ,
съ приказаніемъ Командира Л.Г. Преображенскаго полка - бата-
реямъ срочно сниматься и слѣдовать въ д. Стенжице гдѣ ихъ
ожидаетъ уже весь полкъ. Оказалось, что своевременно посланны
командиромъ полка ординарцы въ темнотѣ миновали наши по-
зиціи и найдя таковыя 2-й Арт. бригады, уже оставленныя -
вернулись въ Штабъ полка съ донесеніемъ, что „артиллерія уже
ушла". По странной случайности, не [illegible] во главѣ арьергар-
ной роты Кап. Кутепова - наткнулся на наб. пунктъ 3-й батареи
и сообщилъ, что за нимъ не остается уже больше ни одного рус-
скаго солдата. Благополучно присоединившись къ полку бата-
реи двинулись дальше, въ тылъ. У переправы черезъ Вепржъ пе-
решли линію располагавшихся по правому берегу частей
2-й Гв. пѣх. дивизіи и стали бивуакомъ въ лѣсу южнѣе д. Бзите.
Раннимъ утромъ 7 іюля бивуакъ батареи подвергся обстрѣлу
тяжелой артиллеріи противника безъ потерь въ людяхъ; но лоша-
дей убитыхъ и раненыхъ оказалось 12. 7-го же іюля 1-я Гв. пѣх. диви-
зія отведена въ резервъ Гв. Корпуса и бригада сосредоточена въ д.
Марынинъ, южнѣе пос. Рейовецъ. Въ теченіи послѣдующихъ дней
стоянія въ резервѣ впереди шли непрерывные, упорные бои - ве-
ли ихъ 2-й Гв. пѣх. дивизіей и Гв. Стрѣлками. 11 іюля резервъ - 1-я Гв.
пѣх. дивизія - подтянута къ лѣвому флангу боевого расположе-
нія Корпуса. Преображенцы и Семеновцы съ 1-й Е.В., 2-й и 3-й б.б.
стали въ районѣ лѣсного урочища Островъ. Вечеромъ 14 іюля
дивизія смѣнила находившіяся въ первой линіи части -
Преображенцы и Семеновцы - 2-ю Гв. пѣх. дивизію, нашъ 1-й диви-
зіонъ - Л.Г. 2-ю Артиллерійскую бригаду а Измайловцы - Гвар-
дейскихъ Стрѣлковъ; въ стыкѣ Семеновцевъ съ Измайловцами
вклинились [illegible]. 1-я Е.В. батарея стала за грядой холмовъ къ сѣ-
веру отъ д. Крупице, на лѣвомъ флангѣ дивизіона, у дороги
Крупе - Рейовецъ, правѣе - вторая а на правомъ флангѣ - [illegible]
къ д. Бзите - 3-я батарея. День 15 іюля прошелъ спокойно. Въ ночь
на 16 іюля противникъ приблизился къ нашимъ окопамъ про-
тивъ центра и лѣваго фланга Семеновцевъ, которымъ была при-
дана 1-я Е.В. батарея и къ 10 ч. утра сталъ усиленно обстрѣли-
вать окопы пѣхоты и ближайшіе тылы. Наконецъ, 17 іюля,
съ утра начавъ сильнѣйшій артиллерійскій огонь нѣмцы
довели его къ 4 ч. пополудни до степени ураганнаго и повели
одновременно атаку на участкѣ Преображенцевъ и лѣвомъ
флангѣ Семеновцевъ (1-й батальонъ). Всѣ батареи 1-го дивизіона
и 42-хъ лин. батарея только-что прибывшаго на фронтъ Л.Гв. Ту-
желаго Арт. дивизіона - открыли бѣглый огонь. Три упорнѣй-
шихъ атаки были отбиты и нѣмцы вернулись въ исходное по-
ложеніе. Для удобства [illegible] полк. Альфатеръ покинулъ

свой набл. пунктъ и присоединился къ передовому наблюдателю, подпор. Фигнеру I, находившемуся въ окопахъ, сѣв. вост. д. Крупе.

Въ 2 ч. ночи дивизіи приказано было отойти и къ разсвѣту занять позицію къ сѣверу отъ п. Рейовецъ, вдоль полотна желѣзной дороги Люблинъ-Холмъ. Взводу 1-й Е. В. батареи приказано было остаться въ арьергардѣ съ конными развѣдчиками Л. Гв. Семеновскаго полка. Начальникомъ былъ 1-й взводъ при офицерахъ Кап. Марковичъ и Подпор. Микулинъ. Отправивъ остальныя 4 орса съ Кап. Курбатовымъ слѣдовать за прочими батареями дивизіона - Полк. Альтфатеръ остался на своемъ набл. пунктѣ и лишь послѣ отхода Семеновскихъ развѣдчиковъ, въ 6 ч. у., снялъ взводъ, провелъ его черезъ опустѣвшій п. Рейовецъ и въ 9 ч. у. благополучно присоединился къ батареѣ, поступившей въ распоряженіе Командира Л. Гв. Егерскаго полка. Вотъканами заняли позицію заранѣе приготовленную, въ два ряда окоповъ но, безъ проволоки. Лейбъ-Егеря расположились вдоль дорогу изъ п. Рейовецъ въ д. Кисиловице. 1-я Е. В. б. стала на позицію за центромъ полка, сѣвернѣе д. Майданъ-Старски; правѣе были Семеновцы со 2-й бат. а дальше - Преображенцы съ 3-й бат. Лѣвый флангъ дивизіи составили Измайловцы со 2-мъ дивизіономъ. Къ 1-й Гв. пѣх. дивизіи справа примыкала 2-я а слѣва - Гв. стрѣлки. Командирскій наблюдательный пунктъ былъ выбранъ подпор. Микулинымъ въ огородахъ д. Майданъ-Старски непосредственно за 2-й линіей нашихъ окоповъ. Отходъ нашъ на Рейовецкую позицію совершился безъ давленія противника и лишь около полудня начался бой, одновременно на всемъ участкѣ Гвардіи. Около 1 ч. дня 1-я Е. В. батарея удачно обстрѣляла выдвинувшуюся на позицію батарею противника и принудила замолчать пушки накатывавшіяся противъ Егерей въ направленіи на п. Рейовецъ. Послѣ основательной артиллерійской подготовки достигшей максимума своего напряженія къ 2 ч. дня - нѣмцы атаковали ст. Рейовецъ и правый флангъ Егерей. Огнемъ всѣхъ батарей 1-го дивизіона наступленіе отбито; 1-я Е. В. батарея направила 60-70 - шрапнели по пѣхотѣ противника продвигавшимся отъ п. Рейовецъ. Около 4 ч. дня наступило полное затишье. Полк. Альтфатера и Подпор. Микулина на набл. пунктѣ смѣнили Кап. Марковичъ и подпор. фонъ-Раабенъ. Въ 4 ч. 30 м. нѣмцы атаковали Семеновцевъ и центръ Егерей. Атаку отбилъ „бѣглымъ огнемъ" 1-й Е. В. б. Кап. Марковичъ удостоившійся за это дѣло награжденія Георгіевскимъ Оружіемъ. Во время атаки, ружейной пулей въ сердце убитъ отличный солдатъ, бомб.-развѣдчикъ Семинъ. Въ теченіе всего боя выпущено 250 патроновъ, число немалое при наличіи въ тѣ дни бѣдности огнестрѣльными припасами. Бросается въ глаза

несоотвѣтствіе между числомъ выпущенныхъ въ этихъ бояхъ патроновъ и достигнутыми результатами: упорныя атаки отбивались нѣсколькими десятками выстрѣловъ, что свидѣтельствуетъ объ высокомъ качествѣ нашей стрѣльбы да еще по такому стойкому противнику какъ германцы, а посему легко себѣ представить, каковые были-бы результаты описываемыхъ боевъ при условіи нахожденія въ распоряженіи батарей неограниченнаго числа патроновъ, какъ то было въ началѣ войны.

Въ 7 ч. веч., находившійся для связи при Штабѣ полка подпор. фонъ Эссенъ донесъ объ полученіи приказанія: съ наступленіемъ темноты - отступить. Въ 8 ч. веч. 1-я Е. В. батарея снялась съ позиціи и пошла на присоединеніе къ остальнымъ батареямъ 1-го дивизіона. „Я былъ совершенно подавленъ распоряженіемъ объ отходѣ," пишетъ въ своихъ воспоминаніяхъ Д. В. Альтфатеръ: „было безконечно обидно и стыдно, что за отсутствіемъ снарядовъ на всемъ фронтѣ, приходилось и намъ отступать, отбивъ всѣ атаки противника!"

Сосредоточившись въ д. Кшивотиве, совершивъ ночной переходъ по маршруту: Хенровинъ - Срыне - Новосёлки - Ильяновъ - къ 5 ч. утра 19 іюля 1-й дивизіонъ прибылъ въ д. Охотча, гдѣ уже находились полка Л. Гв. Преображенскій и Семеновскій и поступилъ въ распоряженіе Командира Л. Гв. Преображенскаго полка, Гр. Игнатьева, являвшагося по старшинству - начальникомъ боевого участка. Пѣхота принялась спѣшно окапываться на линіи холмовъ, что къ западу отъ д. Свѣнчица, по южному склону ихъ. 1-я Е. В. бат. стала на позицію въ 1½ вер. къ С.-З. отъ деревни, близъ дороги на д. Бусовна, - на одной съ ней линіи, вправо, на полуверстныхъ интервалахъ, - расположились 2-я и 3-я, послѣдняя - правымъ фланогомъ примыкая къ д. Ольховецъ. 1-я Е. В. батарея была назначена дѣйствовать съ Семеновцами занимавшими участокъ Свѣнчица - Ольховецъ, соприкасаясь слѣва съ Гв. Стр. бригадой а справа - съ Преображенцами правѣе коихъ окопалась 2-я бригада 1-й Гв. пѣх. див. со 2-мъ нашимъ дивизіономъ. Штабы полковъ расположились: Преображенскаго - въ г. дв. Ольховецъ а Семеновскаго - у д. Свѣнчица. Наблюд. пунктъ Полк. Альтфатеръ выбралъ на гребнѣ вблизи дорога Свѣнчица - Буссовна, выславъ въ Семеновскій цѣпи передовымъ наблюдателемъ подпор. фонъ-Эссенъ. Къ 10 ч. у. войска изготовились къ встрѣчѣ противника но лишь около 3 ч. дня появились его передовыя части. Полк. Альтфатеръ произвелъ пристрѣлку важнѣйшихъ цѣлей въ районѣ наиболѣе вѣроятныхъ подступовъ противника и удачно обстрѣлялъ артиллерійскій наблюд. пунктъ. Въ этой подготовительной къ бою работѣ прошелъ остатокъ дня; ночь съ 19 на 20 іюля прошла спокойно а на утро нѣмцы, успѣвшіе за ночь

противника изъ тяжёлыхъ орудій артиллерійскій огонь весьма интенсивный на участкахъ Преображенцевъ и Измай-ловцевъ и сравнительно слабый на Семёновцевъ, на каковый несмотря на отходъ въ Семёновцахъ 1-ая Л.Гв. батарея успешно отвечала. Вечеромъ весь день противникъ не проявилъ активно-сти на участке 1-ой дивизіи. Значительно труднее пришлось правому флангу Преображенцевъ, примыкавшему и действовавшему съ соседней 3-ей дивизіей. Наступленіе не-пріятеля было отбито. Вынесшій для удобства наблюденія свой пунктъ на ? передовые окопы 6-й роты Преображенцевъ передовой наблюдатель 1-й батареи пор. Кнорингъ-Лихарашевъ удачно управлялъ огнемъ своей батареи по наступающимъ германцамъ, но около 4ч. дня былъ убитъ ружейной пулей въ голову. Георгіевскій крестъ былъ наградой за его славный, столь безстрашный подвигъ. Незадолго до того пор. Кольдага-Лихарашевъ назначенъ въ 1-ю Л.Гв. бат., вследствіе перевода былъ въ 3-ю на войну вступилъ съ 4-й ротой въ рядахъ ея и полка. За ? - нового-старшаго офицера 3-й батареи, пор. Мазуровъ - награжденъ Георгіевскимъ оружіемъ.

Къ 7 ч. веч. бой стихъ. Полкамъ было приказаніе 1-ой диви-зіи отступить ночью на фронтъ на д. Буховна.

21 іюля 1-я дивизія участвовала въ бою подъ Каменкой-Вдумело-вою - д. Ходинъ, а 22 и 23 - у д. Сернявы. Сохраненіе въ эти ми-нуты нашего артиллерійскаго характера помогло удачно задер-жать противника на подступахъ къ нашимъ укрепленіямъ, которыя на пути отъ Ходина и Шапокъ держались, несмотря на то, что отъ д. Терешова до М. Голенки представлялъ отдельные Гвардіи. Въ этихъ боевыхъ операціяхъ боевыя 1-ая Л.Гв. бат. участвовала совместно съ Семёновцами. 23 іюля, во время сильнейшаго обстрела, осколкомъ тяжелой артиллерійской гранаты контуженъ въ голову передовой наблю-датель 1-ой Л.Гв. бат. подпор. Трегубовъ, несмотря на конту-зію оставшійся въ строю.

Въ ночь отхода съ 23 на 24 іюля направленіе дальней-шей линіи противника: до 7 час. утра отступали на стыке на съ-зде роты пр. на Вепрь, где выходя ?? ?? ? укрепленную позицію на линіи: д. Ставокъ (на лев. берегу Буга) - д. Бужаны - Миле - д. Бучачки - Блищи - д. Лобва - д. Терешовъ - М. Голенки - Коровье болото - с. Ковр-ки. - Здесь не много было для выбора, чтобы доставить вторичное оборудованіе этого рубежа на который возлагались большія на-дежды. Укрепленія по всемъ правиламъ фортификаціи постро-енныя на основаніи не отвечали требованіямъ командовавшимъ ужъ временемъ войны, на основаніи боевого опыта и

въ томъ, что на ней 11-я армія, Ген. Леша, не смогла противостоять натиску нѣмцевъ виновны не славныя, плохо вооруженныя но мужественныя и доблестныя войска, а тотъ, кто ее строилъ.

Въ 7 ч. у 24 іюля голова колонны 1-го дивизіона подошла у д. Тернополь къ этой позиціи о кот. еще до начала боевъ подъ Холмомъ доводилось слышать какъ объ непреодолимой преградѣ. Преображенцы, Семеновцы и съ ними батареи 1-го дивизіона заняли участокъ въ секторѣ заключенномъ между дорогами Серета-Тернополь и Серета-Константиновка, слѣва-Преображенцы, справа-Семеновцы; лѣвѣе Преображенцевъ стали И. Стрѣлки за Влодавскимъ шоссе имѣвшіе связь съ армейскимъ корпусомъ, правѣе-же Семеновцевъ-Измайловцы и вмѣстѣ съ нашимъ 2-мъ дивизіономъ. Батареи 1-го дивизіона расположились: 1-я Е.В.-съ Семеновцами, въ ½ вер. на югъ отъ д. Константиновка, 3-я-съ Преображенцами-за сѣв. окраиной д. Тернополь, а 2-я-на стыкѣ полковъ, послѣдняя, для поддержки по мѣрѣ надобности того или другого полкового участка. Наблюд. пункты-Полк. Лейтфатеръ и К-ръ 2-й бат. Кап. Бѣляевъ помѣстили на вышкахъ оборудованныхъ ими нѣсколько отступя въ глубь по западной опушкѣ коей проходили окопы изъ подъ высокихъ дубахъ. Сверхъ того, для непосредственнаго наблюденія-въ 1-й линіи окоповъ-отъ 1-й Е.В. батареи на полку былъ командированъ подпор. фонъ-Раабенъ. Не нашедши себѣ другого пункта командиръ 3-й бат. Полк. Гутковичъ выбралъ себѣ таковой въ 1-й линіи окоповъ Преображенскаго полка, совмѣстно съ командующимъ 1-мъ батальономъ полк. Казаковичемъ, у зап. окраины Тернополя. Въ теченіи всего дня 24 іюля, противника обнаружено не было. Въ ночь на 25 нѣмцы придвинулись на дистанцію отъ ½ до 1 вер. отъ нашихъ окоповъ. Подвезенная тяжелая артиллерія продолжала систематическій огонь по окопамъ и ближнимъ тыламъ, наши-же батареи ограничились пристрѣлкой по намѣчающейся позиціи противника и по подступамъ къ нашей, по участкамъ и проволочнымъ загражденіямъ. Все усиливающаяся дѣятельность германской артиллеріи знаменовала приближеніе момента атаки. Таковая произошла въ направленіи-на лѣвый флангъ Преображенскихъ окоповъ и на д. Тернополь около 3 ч. дня 27 іюля. Заваливъ огнемъ тяжелой артиллеріи окопы 3 р. въ коихъ находились полковники Казаковичъ и Гутковичъ-нѣмцы ринулись въ атаку но были отбиты лихой контръ-атакой Кап. Кутепова, выведшаго изъ окоповъ ввѣренную ему Государеву роту и ударившаго съ нею во флангъ непріятелю. Нѣмцы бѣжали въ безпорядкѣ побросавъ убитыхъ и раненыхъ. Благодаря энергичному и своевременному вмѣшательству Кап. Кутепова, отражаемъ

полк. Казакевича вступившаго въ командованіе 1-мъ бат-мъ положеніе было возстановлено. За свой славный подвигъ поруч. Кутеповъ удостоенъ награжденія орд. Св. Георгія 4 ст. Съ началомъ атаки 1-я Е.В. и 2-я б.б. перенесли огонь на угрожаемый участокъ 3-й бат. и стрѣльбу „бѣглымъ огнемъ" способствовали успѣху вышеописанной контръ-атаки. Находившійся при тяжело раненомъ полк. Казакевичѣ временно 3-й р. командиръ 3-й бат. полк. Чуйкевичъ контуженъ, офицеръ-развѣдчикъ той-же батареи пор. Шапиловъ-раненъ въ тѣло; оба остались въ строю. Бой 27 іюля явился существенной попыткой противника на этой позиціи прорвать фронтъ Гвардіи. На другой день, 28 іюля, непріятель атаковалъ сосѣдей наступавшей слѣва, 70-й пѣх. дивизіи, къ коей прибылъ былъ одинъ взводъ отъ 1-го дивизіона. Начальникомъ былъ 1-й взв. 1-й Е.В. бат. при офицерахъ, подпоручикахъ Микушинъ и ... Радловъ. Вернувшись къ батареѣ вечеромъ 29 іюля подп. Микушинъ донесъ, что взводъ выѣхавъ на позицію у д. Лобча-отразилъ наступленіе противника разстрѣлявъ почти всѣ патроны; потери не понесъ. Весьма довольный дѣйствіями подпор. Микушина Начальникъ 70-й пѣх. дивизіи представилъ его къ награжденію Георгіевскимъ оружіемъ, каковое онъ и получилъ. Наконецъ, 29 іюля нѣмцамъ удалось прорвать фронтъ между д.д. Буковье Мале-и Вельке, вслѣдствіе чего всѣ части занимавшія лѣвое крыло и центръ Влодавской укрѣпленной позиціи были оттянуты назадъ; на мѣстѣ остались лишь занимавшіе районъ М. Ганскъ Измайловцы и батареи 2-го ... дивизіона. Снявшись съ позиціи 1-й дивизіонъ въ 10 ч. веч. 29 іюля вмѣстѣ съ сосредоточившимися въ д. Ружка-на д. Оссова Семеновцами, съ коими продолжалъ дѣйствовать. 1-й Е.В. батареѣ приказано было обстрѣливать шоссе Холмъ-Влодава. Батарея стала сѣвернѣе д. Оссова, ближе шоссе; командиръ выбралъ свой пунктъ между шоссе и деревней, на холмикѣ, - и - къ 9 ч. у., съ сильно отставшими ... Петрищева и еще не пополненными зарядными ящиками - снова была готова къ бою. - Шедшій по пятамъ непріятель не замедлилъ появиться и въ полдень открылъ усиленный огонь по окопамъ и ближайшимъ тыламъ на участкѣ значительно превышавшихъ такового 1-й Гв. пѣх. див.; одновременно началось продвиженіе и развертываніе германской пѣхоты. Около 2 ч. д. тяжелая батарея противника жестоко обстрѣливала командирскій наблюдательный пунктъ 1-й Е.В. батареи и порвала телефонную связь; въ тотъ-же моментъ германскія цѣпи стали повели перебѣжки на участокъ батареи. Находившійся на пунктѣ подпор. фонъ-Таубенъ съ помощью одного изъ телефонистовъ возстанав-

[illegible]нымъ обстрѣломъ возстановилъ телефонную связь со ба-
тареей благодаря чему, немедленно открывъ усиленный ог-
немъ 1-й Е.В. батареи непріятельскія цѣпи были остановлены и
залегли. До наступленія вечера весь наступательный порывъ
противника на участкѣ Семеновцевъ неоднократно усмиренъ (?) о-
разившимъ огнемъ 1-й Е.В. батареи. – Уже въ 7 ч. веч. отъ команди-
ра дивизіона послѣдовало приказаніе – съ наступленіемъ
темноты – отступать. Около 9 ч. веч. батареи выступили на Ивко-
давское (?) шоссе, провожаемыя огнемъ непріятельской артил-
леріи. Сзади среди пылающихъ деревень неумолимо рва-
лись, сдѣлавъ чрезвычайно форсированный 31-ти верстный
ночной переходъ – въ 7 ч. у. 31 іюля батареи прошли [illegible]
и разрушенный г. Вилдаву (?) и слѣдуя черезъ д.д. Жуковъ [illegible]-
[illegible] – къ 3 ч. дня прибыли въ д. Явдзенъ (?). 1-ю Е.В. бат.
придали (?) Семеновцамъ, занимавшимъ [illegible] пози-
цію непосредственно за деревней, 5 клм. восточнѣе ея.
На сей разъ нѣмцы наступали, наши отступившія войска
лишь на второй день и около 10 ч. у. 1 августа цѣпи нѣмцевъ по-
явились [illegible] южнѣе д. Явдзенъ (?). Нѣмцы
[illegible] на [illegible], благодаря цѣль-
ному и [illegible] огню Е.В. батареи [illegible]
[illegible] – [illegible] всю ночь
не добились никакихъ [illegible] успѣховъ (?) въ
[illegible] оконахъ (?).
Къ вечеру бой – сравнительно легкій, благодаря тому, что
нѣмцы не успѣли еще подвезти свою тяжелую артилле-
рію – какъ всегда – стихъ а съ наступленіемъ [illegible] нача-
лось очередное отступленіе. [illegible] закончи-
лось участіе батареи въ бояхъ [illegible] операціи. 2 августа
дивизіонъ сталъ на позиціи подъ д. [illegible] 3-го, послѣ
[illegible] отхода [illegible] на линію фортовъ Брестъ-Литовска,
– у д. [illegible]. Хотя отъ вышеуказанныхъ позиціи
оборудовались какъ обычно – [illegible]
пришлось – форсированными отходными маршами [illegible]
[illegible] совершенно утратили связь съ противникомъ.
Вечеромъ 4 августа Л.Гв. 1-я Артиллерійская бригада была сме-
нена на позиціяхъ подъ Брестъ-Литовскомъ батареями
70-й Арт. бригады и послѣ ночного перехода – утромъ 5 авгу-
ста расположилась въ [illegible], [illegible]
августа [illegible] перебрасывается подъ Вильно (?), въ составъ X-й арміи (Ген. Радкевича)
и дѣйствительно – въ тотъ же день ночью начала грузить-
ся въ Брестѣ, [illegible] со-
става [illegible] на
сѣверъ. Выгрузивъ 6 августа батареи [illegible]

Гвард. Литовскъ и Кобринъ — бригада прибыла въ Барановичи и погружена въ эшелоны. 12 августа, слѣдуя совмѣстно съ Упр. 1-го дивизіона — 1-я Е.В. батарея прибыла въ Вильно.

Виленская операція 1915 г. — Выгрузившись, батарея стала на разсвѣтѣ 13 августа квартиро-бивуакомъ въ районѣ д.д. Пасиля-Вашке и Мале, отведенномъ Л.Гв. 1-й Артиллерійской бригадѣ, а 14 августа переведена на новую стоянку, восточнѣе, на Виленское шоссе, въ д. Подберезье. — По окончаніи сосредоточенія Гвардіи предстояло принять участіе въ сложной операціи: задержать наступленіе обходившаго кр. Ковно противника (10 армія ген. ф. Эйхгорна) и отбросить его на сѣверо-западъ и юго-западъ отъ Вильно. — Въ 10 ч. веч. 14 августа, предшествуемый выступившей ранѣе пѣхотой — 1-й дивизіонъ направился къ м. Мейшаголе, дабы участвовать въ наступленіи на противника, присутствіе коего было обнаружено къ ю.з. отъ мѣстечка. Прибывъ ночью въ д. Корве, послѣ 2-хъ часового привала двинулись дальше, а къ 10 ч. утра 15 августа стали въ д. Пятилишки, западнѣе д. Корве. — Къ началу напряженныхъ и скоротечныхъ боевъ подъ Вильной составъ 1-й Е.В. батареи былъ нижеслѣдующій: Полковникъ Альтфатеръ — командиръ, Капитаны Гарковичъ и Курбатовъ, Подпоручики: Мицулинъ, Трояновъ, Фитингофъ I, ф. Раабенъ, ф. Эссенъ, Прап. Соболевскій. — Фельдфебель — Подпр. Щелкуновъ. — Послѣ краткаго отдыха въ д. Пятилишки батарея выступила снова и около 4 ч. дня стала на позицію с.-в. д. Барекуны. Батареи 1-го дивизіона стали по порядку номеровъ, 1-я Е.В. батарея на правомъ флангѣ, на участкѣ Л.Гв. Семеновскаго полка.

Съ разсвѣтомъ 16 августа началось продвиженіе впередъ 1-й Гв. пѣх. дивизіи. Развернувшись на линіи Ковнишки-Барекуны и пройдя д.д. Бардзюки и Лесишки, наша пѣхота вошла въ соприкосновеніе съ противникомъ, занимавшимъ д.д. Гуда и Мицуники. 1-й дивизіонъ былъ выдвинутъ впередъ и занялъ позиціи западнѣе д. Лесишки, имѣя на правомъ флангѣ 1-ю Е.В. батарею. Сблизившись съ противникомъ, батарея немедленно открыла огонь по д. Гуда и рощамъ близъ нея, откуда противникъ частымъ огнемъ встрѣчалъ наши наступающія цѣпи и сильно мѣшавшіе продвиженію Семеновцевъ пулеметы. Около полудня — не оказывавшій упорнаго сопротивленія противникъ, дѣйствовавшій на этомъ участкѣ частями спѣшенной кавалеріи — началъ отходъ, преслѣдуемый осторожно продвигавшейся нашей пѣхотой. Къ вечеру Семеновцы заняли позицію за р. Вилія, вост. д. Медзики, преображенцы же — стали лѣвѣе ихъ. Въ результатѣ наступленія нашего — востокъ батареи наши оказались внѣ района пѣхотныхъ позицій, вслѣдствіе чего по возможности, 3-я бат. была оставлена на мѣстѣ, а 1-я Е.В. и 2-я — утромъ 17 августа переведены на новую позицію, лѣвѣе 3-й, близъ д. Барзушки. Послѣдовавшій бой по характеру своему былъ вполнѣ подобенъ прошед-

-мому наканунѣ и къ вечеру Семеновцы расположились южнѣе д.
Мазнюки а Преображенцы-лѣвѣе насъ, южнѣе д.д. Кобылишки и Км-
-ницы, отошедшій-же противникъ занялъ гребни высотъ на линіи
д.д. Таурены-Гудулино-Маслуки-Трейгуны, сильную, командова-
щую надъ всей окружающей мѣстностью позицію. Съ утра 18 ав-
густа батареи заняли новую позицію къ ю.-з. отъ д. Петровишкина, 3-я
-на участкѣ Семеновцевъ, лѣвѣе ея, къ сѣв. отъ д. Барзупишки-1-я
Е.В. и 2-я- обѣ назначенныя дѣйствовать съ Преображенцами.
Нѣмцы, силы коихъ явно и быстро возрастали, совершенно от-
крыто усиленно окапывались, пользуясь нашимъ молчаніемъ,
ибо всей X арміи было строжайше приказано-беречь ружейные и
артиллерійскіе патроны, комплектъ коихъ въ частяхъ былъ да-
леко не полонъ, равно какъ и въ головныхъ паркахъ, предсто-
ящіе-же бои обѣщали быть весьма серьезными. День 19 августа
посвященъ былъ пристрѣлкѣ, причемъ, въ цѣляхъ сбереженія
патроновъ Полк. Алтфатеръ велѣлъ таковую однимъ лишь лѣвымъ
орудіемъ, только по важнѣйшимъ цѣлямъ стрѣльбу вводить.
Противникъ же замедлилъ отвѣтъ намъ и вечеромъ весь день
обстрѣливалъ наши окопы огнемъ своей легкой и тяжелой
артиллеріи. Въ тотъ-же вечеръ отъ командира дивизіона послѣдо-
-вало приказаніе: 20 августа Л.Гв. Преображенскій полкъ атакуетъ
д. Маслуки и Гудулинскія высоты; 1-я Е.В., 2-я и 6-ти дм. (Л.Гв. Тя-
желаго Арт. дивизіона, подъ командой Полк. [illegible]) батареямъ
съ утра начать артиллерійскую подготовку назначенной ровно
въ полдень атаки. 3-й бат. предстояло-демонстрировать на участкѣ
Л.Гв. Семеновскаго полка-тѣмъ самымъ содѣйствовать сосѣдямъ.
На операцію было разсчитано максимальное но, конечно-совер-
-шенно недостаточное количество патроновъ: 500-600 на батарею.
Съ разсвѣтомъ батареи открыли огонь по 1-й линіи германскихъ
окоповъ. Во измѣненіе отданнаго наканунѣ распоряженія со-
общено было, что Преображенцы атакуютъ въ 10 ч. утра. 1-я Е.В.
батарея усилила огонь. Ровно въ 10 ч. Преображенцы стройно и
смѣло какъ всегда-двинулись впередъ. Здѣсь, однимъ изъ пер-
выхъ, палъ командующій 1-мъ бат-мъ Кап. Барановъ. Вскорѣ
полкъ овладѣлъ 1-й линіей непріятельскихъ окоповъ, отчаянно
оборонявшихся германцы. Палъ Ком-щій Государевой ротой, доблест-
-ный Полков. Дедюлинъ, въ рукопашной схваткѣ въ самыхъ
окопахъ поднятый на штыки. 1-я Е.В. батарея перенесла огонь
по ходамъ сообщенія и окопамъ 2-й и 3-й линій, 2-я-пользо-
вала-сь поддержку, 3-я-поддерживала цѣлый 1-ю линію прот-ка на
участкѣ Семеновцевъ а 6-ти дм.-приступила къ обстрѣлу ближай-
-шихъ тыловъ непріятеля для воспрепятствованія подходу резер-
-вовъ. Увы, первый, дорого купленный успѣхъ былъ кра-
тковремененъ. Германская, какъ легкая такъ и тяжелая артиллерія
открыла сильнѣйшій огонь по Преображенцамъ. Полкъ понесъ

огромныя потери, въ 1-мъ б-нѣ были выбиты всѣ офицеры и въ командованіе, по собственной инициативѣ вступилъ старшій телефонистъ. 9-я рота, зарвавшись глубоко въ тылъ непріятельской позиціи - фактически перестала существовать. Истекая кровью Преображенцы отошли въ исходное положеніе, а батареи перенесли огонь на покинутые ими германскіе окопы. Ожидалась контръ-атака противника, но таковой не послѣдовало и нѣмцы ограничились сильнымъ обстрѣломъ окоповъ и высотъ на коихъ находились наблюд. пункты батарей. Бой пѣхоты закончился около 3 ч. дня, — артиллерійскій-же затянулся до самой ночи. - [illegible] стоилъ Преображенцамъ 1300 чел. причемъ въ 1-мъ бат-нѣ осталось 125 чел. безъ единаго офицера, а въ 4-мъ - 208 при одномъ офицерѣ. На поддержку, изъ дивизіоннаго резерва былъ вызванъ батальонъ Лейбъ-Егерей, занявшій часть Преображенскихъ окоповъ.

Наступила тревожная ночь. Но - рѣшительное наступленіе противъ Гвардіи не входило въ расчеты противника, стремившагося опрокинуть правый флангъ X-й арміи и выйдя ей въ тылъ - повторить маневръ погубившій подъ Сольдау армію Самсонова, что не удалось благодаря стойкости и доблести нашихъ славныхъ войскъ, почти безоружныхъ и несшихъ жестокія потери. Площадь утраченной нами въ результатѣ операціи территоріи была сравнительно невелика, морально-же X-я армія побѣдила, сокрушивъ о свою грудь всѣ усилія непріятеля, избравшаго Виленское направленіе мѣстомъ главнаго удара при выполненіи плана одновременнаго наступленія на всемъ нашемъ фронтѣ. Тяжело было положеніе нашей артиллеріи, стрѣлявшей съ величайшимъ искусствомъ но - подавляемой артиллеріей противника, особенно - тяжелой - численно и вдобавокъ лишенной снарядовъ.

Недѣлю съ 21 по 27 августа прошла на участкѣ 1-го дивизіона совершенно спокойно. Но - медленный загибъ праваго фланга арміи докатился наконецъ и до Гвардіи. - Въ результатѣ боя 28 августа 2-я Гв. пѣх. дивизія сильно осадила назадъ, что вызвало отходъ Измайловцевъ и Семеновцевъ, а также и 3-й батареи, утромъ 28 августа осадившей немного назадъ и тихо, какъ на ученьи, подъ жестокимъ обстрѣломъ шрапнелью галопомъ выѣхавшей на новую позицію. Еще засвѣтло въ тотъ-же день, въ виду общаго положенія на фронтѣ и отхода праваго фланга арміи - состоялся отходъ Гвардіи на Мейшагольскую позицію, послѣдній рубежъ на подступахъ къ Вильно, по лѣвому берегу р. Дукшты. Здѣсь, упорно и храбро отбиваясь - Гвардія съ 30 августа по 2 сентября вела упорнѣйшіе бои, отступая шагъ за шагомъ и отвѣчая на непрерывныя атаки противника - контръ-атаками. 30 августа нѣмцы стремительно атаковали 1-ю Гв. пѣх. див. на участкѣ: Мавуришки - оз. Корве-Скрудоны но невзирая на

сильный огонь артиллеріи противника – нашимъ батареямъ удалось отбить наступленіе. 1-я Е.В. бат. занимала позицію вост. д. Корве, за правымъ флангомъ Л.Г. Преображенскаго полка. Вечеромъ, въ связи съ общимъ положеніемъ на фронтѣ отошли на 2 версты и 3 августа новой рубежъ – линію къ югу отъ д. Гедройтишки по высотамъ, на которыхъ расположены были набл. пункты батарей въ бою наканунѣ. Батареи 1-го дивизіона заняли позиціи къ с.-з. отъ д. Пирвишки. Около 1 ч. дня противникъ атаковалъ Преображенцевъ но былъ отбитъ огнемъ 1-й Е.В. батареи, послѣ чего густыя цѣпи двинулись отъ д. Мазуришки – бросились на Семеновцевъ но къ 3 ч. дня были отражены совмѣстными усиліями 2 и 3 батарей и лѣвой полубатареи 1-й Е.В. батареи. Однако, оказалось, что съ набл. пункта 1-й Е.В. бат. сосѣдній Л.Г. Семеновскаго полка – участокъ обозрѣвается неправильно вслѣдствіе чего высланъ былъ боковой наблюдатель, подпор. Микулинъ съ двумя телефонистами, занявшій бывшій Командирскій пунктъ 1-й Е.В. бат., находившійся теперь непосредственно за окопами нашей пѣхоты, съ отличнымъ обзоромъ всего [illegible] къ д. Мазуришки участка. Въ 5 ч. дня послѣдовала новая атака, сопровождавшаяся сильнѣйшимъ обстрѣломъ нашихъ окоповъ во время которой прямымъ попаданіемъ въ блиндажъ тяжело раненъ въ голову подпор. Микулинъ и убитъ телефонистъ Покровскій. И эта атака была отбита съ тяжелыми потерями, съ наступленіемъ темноты бой затихъ. Передъ ночью, случайнымъ разрывомъ тяжелаго снаряда убитъ обходившій позиціи Командиръ 4-го бат-на Л.Г. Преображенскаго полка полк. Гр. Мике (?). По приказанію командира полка – Гр. Игнатьева – 1-я Е.В. батарея почтила память погибшаго, одного изъ лучшихъ офицеровъ дивизіи – залпомъ по непріятельскимъ окопамъ. – Ночью пѣхота наша, равняясь на сосѣдей-слѣва немного отошла назадъ вслѣдствіе чего батареи перешли на новыя позиціи по линіи д. Пирвишки, – 1-я Е.В.б. – у дороги въ д. Горве, лѣвѣе ея – 2-я а на лѣвомъ флангѣ – 3-я батарея. Дни 1 и 2 сентября прошли спокойно. Съ утра 3 сентября противникъ открылъ сильнѣйшій огонь по всей линіи нашихъ окоповъ, что свидѣтельствовало объ близости атаки. Къ 2 ч. дня огонь достигъ степени „ураганнаго" и одновременно началось отходъ нашей пѣхоты. Особенно тяжелый былъ бой на лѣвомъ флангѣ дивизіи, у Семеновцевъ. На участкѣ 1-й Е.В. бат. Преображенцы отошли, послѣдніе охотники прошли ея набл. пунктъ, не имѣя приказаній отступать – полк. [illegible] остался на позиціи скомандовавъ: „Прицѣлъ 10, трубка на картечь!" Огонь непріятельской артиллеріи быстро [illegible] и начался обстрѣлъ позиціи батареи. [illegible] Около 4 ч. дня началась атака [illegible] 3-й батареи [illegible] „[illegible]". Совершенно окружена [illegible] двумя [illegible] –

3-й батарею продолжали стрелять „тяжелым огнем". На прикрывав-
шихъ ее в это время показались подводы задержки Измайловцевъ.
Батарея минутное затишье, воспользовавшись конными Кон-ной
дивизионъ, как только, прикрылъ батареямъ отступать и ухо-
дить; недалеко перевозки были выдвинуты и сосредоточено перемен-
ной позиции неприятельских батарей иб. 1-й успели 1-й дивизион
вырвалъ „на задки" какъ на место только-что оставленного наблю-
пункта 3-й бат. появилась группа людей, по всей вероятности -
артиллерийскихъ наблюдателей, где-то совсем близко засев-
шихъ - быстро и по всемъ тропамъ, выслеживавшимъ въ оруд-
дийную колонну и тучной рысью уходившимъ въ тылъ ба-
тареямъ былъ открытъ сильнейший огонь неприятельской и
бригадной гранатой - преследовавшей отходивший дивизион
на протяжении версты, пока наконецъ батареи не скрыл-
ись въ лощине у д. Повидаки, близъ Виленского шоссе.
Въ 1-й Е.В. и 2-й б.б. - потерь въ людяхъ не было, въ 3-й убитъ
старший фейерв. Михеевъ и убито и ранено несколько лошадей.
Было 6 ч. веч. Вышедшимъ из соприкосновения с против-
никомъ лейб-гв. пехоты занимали позицию на линии от
д.д. Кочичек - Камиссова - Торы. Вновь продолжался бой.
Батарея от М. Нейшина, после прикрыта ... своей
своей артиллерии - начинавшей атаки на Гвардейских стрел-
ков. Часам к 7 бой затихал. Дивизион расположил-
ся на ночлегъ въ д. Попины и съ рассветомъ командиръ
1-й Е.В. батареи получилъ приказание выбрать позицию къ за-
паду от деревни, а командиръ 3-й бат. - под самымъ Вильно
въ районе предместья „Зверинецъ"; ни той, ни другой ста-
нуть не пришлось - вечеромъ 4 сентября 1-го Гв. Арт. див.
сменили сменную 2-я Гвард. Стр. дивизия. Из состава всей
Гвардии въ бояхъ 4 и 5 сентября участвовала лишь Гв. Стр. бри-
гада, вошедшая въ составъ арьергарда Z-й армии прикрыв-
шего Вильно и темъ самымъ облегчившего проходящие
черезъ городъ части - отступавшие на западъ от Нея и из-
бавившего ихъ от большой опасности попасть въ такъ-назы-
ваемый „Виленский мешокъ". Днемъ 4 сентября 1-я Гв. Арт.
дивизия была расквартирована въ Вильно а 1. Гв. 1-я Артил-
лерийская бригада въ предместьи Антоколь ... не
пришлось - въ 8 ч. веч. дивизион въ полномъ составе вы-
шелъ и двинулся по шоссе черезъ М. Шумски на М. Соле.
Со всехъ сторонъ неопределенно вспыхивали осветительные
ракеты, что доказывало, что мы окружены съ севера,
запада и юга, въ движении же подтверждались сведения
объ прорыве у Свенцянъ и объ продвижении глубоко въ
нашъ тылъ германской кавалерии. - Только около 10 ч.
утра 5 сентября большой привалъ - 1-й дивизионъ, неизменно

следуя за Преображенцами и Семеновцами (сзади сами Измай-
ловцы и Егеря съ 2-мъ д-мъ) двинулись вдоль желѣзной дороги Виль-
но-Солы-Молодечно-Минскъ и на разсвѣтѣ 6 сентября прибыли
въ М. Солы. Прорывъ германской кавалеріи былъ быстро лик-
видированъ и, послѣ привала въ М. Солы дивизія была двину-
та въ районъ д. Казимирово гдѣ и стала въ резервѣ. Отдыхъ былъ
непродолжителенъ. Въ 2 ч. дня Л.Гв. Семеновскій полкъ и 1-я Е.В. б.
были спѣшно двинуты на с.-в. отъ М. Солы въ районъ д. Пугуны
и ф. Бонифацово для ликвидаціи прорыва нашихъ позицій
на этомъ участкѣ образовавшагося вслѣдствіе отхода занимав-
шей его дивизіи, деморализованной и бросившей свои окопы
при первомъ-же слабомъ нажимѣ противника. Обстановка
была совершенно неизвѣстна, тѣмъ не менѣе - остатокъ дня и
ночь - прошли совершенно спокойно а утромъ 7 сентября въ боевую
линію вступила вся 1-я Гв. пѣх. дивизія. Лѣвѣе ея - стала 2-я
правѣе - 25-я пѣх. дивизія (III арм. к-са). На лѣвомъ флангѣ, къ
западу отъ дороги Свирщизна - Гольчуны - расположились Семенов-
цы, въ центрѣ - послѣ кровавого Тудушинскаго дѣла сведенные
въ два баталіона Преображенцы, на правомъ флангѣ - Измай-
ловцы. Въ стыкѣ послѣднихъ съ 25 пѣх. дивизіей - вклини-
лись Егеря. Въ тотъ-же день, въ 4 ч. дня - наступательно было Изма-
ловцевъ, Егерей и 25-й пѣх. дивизіи готовясь нанести главный
ударъ по послѣдней въ направленіи дороги Великовщики-По-
ки. 1-я Е.В., 2-я и 3-я б.б. немедленно открыли огонь въ помощь ба-
тареямъ 2-го дивизіона. Къ 5 ч. на участкѣ Гвардіи наступленіе
было отбито равно какъ и у 25-й пѣх. дивизіи изъ состава коей
особенно доблестно оборонялся 100-й пѣх. Островскій полкъ. Невзи-
рая на относительное спокойствіе на фронтѣ 1-й Гв. пѣх. див. и со-
сѣднихъ съ нею участкахъ. Въ связи съ общимъ положеніемъ
приказано было вечеромъ 9 сентября отойти на линію М. Солы
занявъ позиціи вдоль полотна желѣзной дороги Вильно-Минскъ.
Примыкая лѣвымъ флангомъ къ Ж.Д. Ст. Солы - стали 10 сентября Се-
меновцы, за ними - у д. Синяки - 1-я Е.В. батарея, правѣе Преобра-
женцы со 2-й и 3-й б.б. а лѣвѣе - по окраинѣ М. Солы - Л.Гв. Павлов-
скій полкъ. Около 2 ч. дня противникъ повелъ энергичное насту-
пленіе на участокъ послѣдняго, сосредоточивъ по окопамъ Пав-
ловцевъ и по М. Солы адскій огонь тяжелой артиллеріи. Вскорѣ отъ
дымныхъ разрывовъ совершенно заволокло окопы а въ М. Солы вспых-
нулъ рядъ пожаровъ. Круто пришлось Павловцамъ но - доблестный
полкъ твердо держался. Къ 4 ч. дня бой достигъ страшнаго напря-
женія. Густыя цѣпи германцевъ атаковали Павловцевъ одновре-
менно съ двухъ сторонъ, изъ лѣса, что къ сѣверу отъ М. Солы и по до-
рогѣ изъ д. Дѣвеней. Въ виду отсутствія наступленія на участкѣ 1-й Гв.
пѣх. дивизіи к-иръ 1-мъ дивизіономъ, полк. Тринъ - приказалъ -
1-й Е.В. и 2-й б.б. - поддержать Павловцевъ. Немедленно открытымъ

тельнымъ огнемъ батареи несомнѣнно оказали существенную
поддержку доблестнымъ защитникамъ М.Сели, до самой ночи, съ
неизмѣннымъ успѣхомъ отбивавшимъ яростныя атаки пру-
ссаковъ къ нему такъ и не удалось сбить изъ М.Сели. 1-я
батарея выпустила 200 патроновъ — шрапн. по тѣмъ временамъ
немало. Съ наступленіемъ темноты послѣдовало приказаніе
о усилившемся отступленіи, въ 9 ч. веч. 1-й дивизіонъ со всей пѣхо-
той вошелъ на Виленское шоссе и къ 6 ч. у. 11 сентября подошелъ
къ г. Сморгонь. Гвардія въ полномъ составѣ заняла позиціи въ
нижеслѣдующемъ порядкѣ: за правымъ берегомъ р. Виліи -
1 Гв. пѣх. дивизія, отъ р. Виліи до д. Минки — 2-я Гв. пѣх. див.
отъ Сморгонь-Семеновцы, отъ ж.-д. полотна до д. Свиридовичи
Преображенцы (въ составѣ 1000 штыковъ при 15-ти офицерахъ)
лѣвѣе, — до д. Васильевичи-Измайловцы и Егеря, а лѣвѣе ихъ
Стрѣлки. 1-я Е.В. батарея заняла позицію юго-западнѣе д. Клау-
сенцы, между шоссе Сморгонь-Молодечно и полотномъ же-
лѣзной дороги, съ Семеновцами, имѣя наблюд. пунктъ близъ
г. Сморгонь; лѣвѣе стали 2-я и 3-я б.б. Лишь 12 сентября по-
явилась непріятельская артиллерія и день прошелъ въ
перестрѣлкѣ съ обѣихъ сторонъ. 13 сентября противникъ
прорвалъ нашъ фронтъ выше р. Виліи у д. Бабки и отбросилъ за-
нимавшихъ этотъ участокъ Кексгольмцевъ къ д. Перевозы. Ока-
завшаяся въ непосредственной близости къ угрожаемому пунк-
ту 1-я Е.В. батарея повернувъ своихъ орудій къ угрожаемымъ уб-
чамъ — изготовилась къ стрѣльбѣ по д. Перевозы но огня открыть
не пришлось — къ вечеру того-же дня — совмѣстными усиліями
1-й и 3-й Гв. пѣх. дивизій прорывъ былъ ликвидированъ причемъ
Лейбъ-Гренадеры понесли большія потери. Положеніе было
полностью возстановлено и послѣдующіе дни носили харак-
теръ знакомаго по Галиціи позиціоннаго сидѣнія. Вскорѣ, 14
сентября, дѣятельность непріятельской артиллеріи усили-
лась. Не ограничиваясь стрѣльбой по окопамъ пѣхоты, про-
тивникъ началъ сильно обстрѣливать батареи и располо-
женіе тыловъ въ районѣ д.д. Сукневичи и [illegible].
Особенно сильно страдали отъ огня Лейбъ-Егеря, уча-
стокъ которыхъ слегка выдавался впередъ среди общаго распо-
ложенія. Для усиленія этого, явно угрожаемаго участка пра-
вофланговаго, 1-я Е.В. батарея переведена на лѣвый
флангъ дивизіона и 20 сентября стала близъ д. Сукневичи,
ю.-з. ея окраины. Наш. пѣхота [illegible] обору-
довала на высотахъ за лѣвымъ берегомъ р. Ушарки у
дороги Сукневичи-Сморгонь. Всѣмъ 21 сентября былъ пове-
денъ пристрѣлка съ основного наблюдательнаго пункта
и передового, находившагося на [illegible] Гнѣздо
обстрѣливалъ ближайшіе подступы къ нашей позиціи.

22 сентября около 3 ч. дня, послѣ основательной артиллерійской подготовки германцы атаковали Лейб-Егерей. Къ 4 ч. приблизившійся вплотную къ нашимъ окопамъ непріятель былъ отбитъ огнемъ Л.Г. Егерскаго полка и 1-й Е.В. батареи, причемъ мѣстами егеря выходя изъ окоповъ переходили въ контръ атаку. Отброшенный въ исходное положеніе непріятель снова усилилъ огонь своей артиллеріи причемъ сильно былъ контуженъ на передовомъ наблюдательномъ пунктѣ у д. Шалуцки 2-й Е.В. батареи подпор. Ф.-Ксенъ, потерявшій сознаніе но вскорѣ оправившійся и оставшійся въ строю. Около 5 ч. дня послѣдовала новая яростная атака, отраженная доблестными Лейбъ-Егерями и 1-й Е.В. батареей съ неменьшимъ успѣхомъ чѣмъ первая. Съ наступленіемъ темноты бой прекратился. На остальныхъ участкахъ день 22 сентября прошелъ спокойно. Бой этотъ явился послѣдней вспышкой активности противника и въ дальнѣйшемъ началось спокойное, однообразное позиціонное стояніе. За бои подъ Сморгонью вр. ком.-щіе: 4 бат. - Кап. Буйковичъ и 5-й - подполк. Черневскій награждены оба Георгіевскимъ оружіемъ.

Наступательный порывъ противника выдохся и фронтъ нашъ прочно стабилизировался на всемъ своемъ огромномъ протяженіи. 27 сентября измученная и обезкровленная непрерывными походами и боями Холмской и Виленской операцій Гвардія была смѣнена армейскими частями и отведена въ резервъ для пополненія и отдыха.

Резервъ. Съ 27 сентября 1915 г. по 27 іюня 1916 г. - Вечеромъ 27 сентября бригада сосредоточилась въ темнотѣ своихъ позицій въ д. Залѣсье, откуда тремя переходами отведена въ районъ м. Дуниловичи, гдѣ расположился Штабъ корпуса и расквартирована въ д. Петровичи. Идя въ резервъ батареи слѣдовали по пути недавняго бѣгства германской кавалеріи. На каждомъ шагу братскія могилы, деревни полны брошенныхъ сѣделъ, снаряженія и оружія. Близъ д. Конюхи, первого бивуака по спускѣ съ позицій крестьяне показывали болота гдѣ утопила погибла спасаясь отъ нашей кавалеріи непріятельская батарея; здѣсь-же, говорили, погибъ почти полностью германскій 7-й Конно-Егерскій полкъ. При подходѣ къ Петровичамъ изъ Штаба 1-й Гв. пѣх. дивизіи послѣдовало приказаніе: въ походѣ и на бивуакахъ соблюдать крайнюю осторожность; въ дремучихъ лѣсахъ продолжали скрываться оторвавшіеся отъ главныхъ силъ германскіе разъѣзды; доведенные до отчаянія холодомъ и голодомъ они постепенно сдавались въ плѣнъ. - 5 октября бригада торжественно праздновала Тезоименитство Наслѣдника Цесаревича. Послѣ парада, который принималъ Инспекторъ Артиллеріи Гвардейскаго Корпуса, Его Высочество Герцогъ М.Г. Мекленбургскій, въ помѣщеніи Управленія бригады состоялся въ присутствіи Его Высочества торжественный обѣдъ. Подобнымъ-же образомъ

кова въ присутствіи Его Высочества, бригада справила свой праздникъ, 9 ноября; въ тотъ-же день, согласно приказанію Командира бригады - всѣ находившіеся въ отпуску офицеры составили депутацію, имѣвшую счастье представиться Его Величеству (Государь Императоръ находился въ Ставкѣ) и Великимъ Княжнамъ - въ Царскомъ Селѣ. Въ составъ депутаціи вошли: Полк. Гребенковъ и Ампфтратовъ, капитанъ фонъ Фрейманъ, Шт. капитаны: Семеновъ, Нестеровъ и Никоровскій. Взамѣнъ традиціонныхъ букетовъ, по установившемуся во время войны обычаю - нынѣ депутаціей поднесли отъ офицеровъ бригады Государынѣ Великимъ Княжнамъ, которой въ отдѣльномъ, особо учрежденномъ конвертѣ заключавшіе деньги на раненыхъ пожертвованія Ея Величества лазарета.

14 ноября бригада покинула Петровичи и по желѣзной дорогѣ переброшена въ составѣ всего Гвардейскаго Корпуса въ районъ ст. Жмеринка, по прибытіи куда - расположена въ вер. отъ станціи въ Слободкѣ Московецкой. Здѣсь 21 ноября начальникомъ 1-й Гв. пѣх. дивизіи, Свиты Его Величества Г.-М. фонъ-Штобекъ произведенъ былъ бригадѣ инспекторскій смотръ и опросъ претензій. 22 ноября выступили въ дальнѣйшій походъ въ Галицію. По совершенно размытымъ осенней распутицей дорогамъ, по большей части - грунтовымъ, декабря бригада прибыла въ г. Проскуровъ, гдѣ имѣла дневку; батареи были размѣщены въ казармахъ частей й пѣх. дивизіи; для офицеровъ были отведены помѣщенія въ гостиницахъ, въ самомъ городѣ. 6 декабря здѣсь празднованіе день Тезоименитства Государя Императора и праздники 1-й Е.В. и 6-й батарей. Послѣ парада - въ залахъ Благороднаго Собранія состоялся обѣдъ затянувшійся до глубокой ночи, а на разсвѣтѣ 7 декабря батареи выступили въ направленіи къ границѣ, въ составѣ всей Гвардіи со- въ резервъ Арміи Юго-западнаго фронта и съ мѣсяцъ на квартиры, перейдя границу у Волочиска 11 декабря - въ д. Иванувка. 28 декабря близъ Подволочиска состоялся послѣдній Высочайшій Смотръ Гвардіи. - Въ первыхъ числахъ января 1916 г. бригада была переведена на болѣе удобную и просторную квартиры въ д. Страшевизна, на берегу р. Збручъ. ъ и простояла до половины февраля. 18 февраля бригада выступила и погрузившись въ эшелоны на ст. Подволочискъ ѣхала на Витебскъ и Двинскъ. 25 февраля Гвардейскій Отрядъ (новое названіе Гвард. Корпуса съ 6 декабря 1915 г. наименованіе) въ качествѣ резерва Сѣвернаго фронта сосредоточился въ районѣ ст. Режица. Недоѣзжая Режицы - бригада высадилась на ст. Рушоны и разквартирована по окрестнымъ деревнямъ, по одной батареѣ въ деревнѣ. 14 марта, назначен-

ной командиромъ 2-го дивизіона полк. Альтфатеръ - сдалъ 1-ю б. батарею вновь назначенному командиру, полк. Рейнталь.
14 апрѣля Штабъ Гвардейскаго Отряда былъ переименованъ въ Шт. Войскъ Гвардіи; послѣдній подѣленъ на два корпуса: I-й, въ составѣ 1-й и 2-й Гв. пѣх. дивизій и 2-й - 3-я Гв. пѣх. и Стрѣлковую бригада тою-же весной развернутая въ дивизію. Инспекторомъ Артиллеріи Войскъ Гвардіи назначенъ Его Высочество Герцогъ М. Г. Мекленбургскій. 5 мая Гвардія выступила и минуя Двинскъ слѣдуя походнымъ порядкомъ сосредоточилась въ районѣ м. Глубокое (Вил. губ.) а бригадѣ отведены были квартиры близ ст. Подсвилье. 12 іюня, въ связи съ послѣдовавшимъ нѣмецкой газовой атаки подъ Сморгонью наступленіемъ противника, - Гвардія выступила и къ 15 іюню сосредоточившись у ст. Молодечно - поступила въ резервъ Сморгонскихъ позицій. Въ командованіе I-мъ Гв. корпусомъ вступилъ Его Императорское Высочество Великій Князь Павелъ Александровичъ; II-й корпусъ принялъ Ген. Раухъ. Въ послѣднихъ числахъ іюня Великій Князь послѣдовательно производилъ смотры ввѣреннымъ Ему частямъ. 25 іюня состоялся смотръ Л.Гв. 1-й Артиллерійской бригады. Объѣхавъ фронтъ батарей Великій Князь пропустилъ бригаду церемоніальнымъ маршемъ и настолько былъ доволенъ ея выполненіемъ, что приказалъ пройти вторично. Послѣ смотра, вызвавъ къ Себѣ всѣхъ офицеровъ бригады Великій Князь благодарилъ ихъ въ весьма лестныхъ для послѣдней выраженіяхъ, высказывая глубокую увѣренность, что и въ будущихъ бояхъ она окажется достойной Великаго своего Основателя.

27 іюня послѣдовало неожиданное приказаніе объ погрузкѣ въ эшелоны въ 15 вер. отъ ст. Молодечно и 28 іюня бригада отбыла для сосредоточенія на ст. Ровно и участія въ развитіи достигшаго кульминаціоннаго пункта успѣховъ знаменитаго „Брусиловскаго прорыва.“

Командный составъ 1-й Б. батареи къ этому моменту былъ наслѣдующій: Командиръ - Полк. Рейнталь; старшій офицеръ Кап. Марковичъ; Подпоручики Фигнеръ I, Трезубовъ, фонъ Раабенъ, фонъ Эссенъ, Фигнеръ II (первые четверо вскорѣ произведены въ поручики). Фельдфебель - Подпр. Щелкуновъ.

Ковельская операція. Бои на р. Стоходъ. - Слѣдуя отъ Молодечна на Калинковичи и Сарны, эшелоны были 30 іюня и 1 іюля бригада сосредоточилась въ Ровно и вечеромъ 1 іюля - по-дивизіонно двинулась по шоссе Ровно-Луцкъ на м. Рожище а 4-го расположилась: 1-й дивизіонъ въ д. Немиръ а 2-й - въ Кол. Вилановка. - 7 іюля 1-й Гв. пѣх. дивизіи было приказано смѣнить на ея позиціяхъ 102-ю пѣх. дивизію, проявившую чудеса храбрости и стойкости при штурмѣ непріятельскихъ позицій; Начальникъ

дивизіи, Ген. Макушинъ - отецъ офицера 1-й Е.В. батареи - самъ героически лично велъ свои части въ атаку. Отброшенный отъ Алыки противникъ - задержался на р. Стоходъ, не доходя ея, на линіи д.д.: Бабье - Шуринъ - Ясеновка - Раймѣсто - Кол. Переходы; дальше на сѣверъ - непріятель принужденъ былъ, переправившись черезъ Стоходъ - укрѣпиться на лѣвомъ берегу его. Къ вечеру 8 іюля батареи стали на позиціи, весь 1-й дивизіонъ - на участкѣ Л.Гв. Преображенскаго полка, за высотами западнѣе д. Немиръ, по порядку номеровъ, 1-я Е.В. - на лѣвомъ флангѣ. Расположеніе дивизіи было слѣдующее: отъ стыка съ 24 пѣх. дивизіей (I Арм. К.) у д. Богушовка до Кол. Марьяновка включительно - Семеновцы, - противъ Кол. Переходы - Егеря и противъ д. Раймѣсто - Преображенцы, лѣвѣе коихъ - части 2-й Гв. пѣх. дивизіи и II-го Гв. Корпуса. Измайловцы образовали дивизіонный резервъ у Урочища Трестерово. Командиры дивизіоновъ избрали себѣ наблюдательные пункты за флангами своихъ частей: 1-го - полк. Гиршъ - у зап. окраины д. Немиръ а 2-го - полк. Альфатеръ - на вышкѣ 6-й батареи, близъ Штаба Л.Гв. Егерскаго полка. - Смѣнившись - батареи немедленно приступили къ повѣркѣ пристрѣлочныхъ данныхъ и къ пристрѣлкѣ новыхъ цѣлей.

Гвардіи предстояло форсированіе р. Стоходъ и наступленіе на г. Ковель но - въ первую голову - надлежало овладѣть плацдармомъ непріятеля по сю сторону Стохода. Въ частности - Преображенцы должны были занять д. Раймѣсто, лѣвѣе ихъ - 2-я Гв. пѣх. дивизія - д. Ясеновка а правѣе - Егеря овладѣвали Кол. Переходы. До выполненія первой части операціи - выхода обоихъ Гв. Корпусовъ на берегъ Стохода - правофланговый участокъ Семеновцевъ - оставался пассивнымъ. Атака была назначена на 15 іюля; артиллерійскую подготовку было приказано начать въ тотъ-же день въ 8 ч. утра. Усиленный огонь нашей артиллеріи вызвалъ таковой-же со стороны противника. Около 10 ч. у. тяжело раненъ шрапнелью въ животъ, находившійся на своемъ набл. пунктѣ доблестный командиръ 1-го дивизіона полк. Гиршъ, къ вечеру слѣдующаго дня скончавшійся отъ ранъ. Во вр. ком-ніе дивизіономъ вступилъ командиръ 2-й батареи полк. Чернявскій. - Съ большимъ трудомъ, неся жестокія потери, наступала Гвардія увязая въ топкихъ плавняхъ Стохода. Къ вечеру 15 іюля Егеря заняли Кол. Переходы отбросивъ непріятеля за рѣку а на разсвѣтѣ 16 іюля Преображенцы безъ боя овладѣли оставленной противникомъ д. Раймѣсто. Въ теченіе всего боя 1-я Е.В. и 2-я б.б. по мѣрѣ силъ своихъ поддерживали наступленіе Преображенцевъ, во время артиллерійской подготовки разрушая проволочныя

загражденій и окопы противника а затѣмъ бѣглымъ огнемъ обстрѣливая д. Райместо и подступы къ ней. Сколь ни горестно для самолюбія артиллериста сознаться въ этомъ результатѣ дѣйствія батарей были: ничтожныя проволочныя загражденія и тѣ уцѣлѣли у д. Райместо, за рѣдкими исключеніями сохранились въ полной неприкосновенности, въ чемъ и убѣдились Преображенцы, занявъ утромъ 16 іюля оставленную противникомъ позицію, какъ о томъ свидѣтельствуетъ бар. Торнау въ своей книгѣ „Съ Роднымъ полкомъ." Одновременно справедливость требуетъ признанія полной невиновности въ этомъ славныхъ батарей и ихъ доблестнаго командного состава, получившихъ награды въ тяжелыхъ полевыхъ бояхъ 1915 года показавшихъ такъ много искусства, храбрости а часто и самопожертвованія. Кратковременность и связанная съ этимъ поверхностность артиллерійской подготовки, ничтожное количество участвовавшей въ прорывѣ артиллеріи главнымъ образомъ - легкой, по слабости дѣйствія своихъ гранатъ лишенной матеріальной возможности справиться со своей задачей - смести сильно укрѣпленныя позиціи противника, совершенство оборудованія коихъ къ этому времени было уже очень велико, - вотъ главные факторы неудачи Гвардіи въ этой операціи, исключавшіе всякую надежду на успѣхъ ея. Частные удачи и захватъ Гвард. стрѣлками нѣсколькихъ орудій противника не искупали понесённыхъ чудовищныхъ потерь Гвардіи, достигавшихъ 30.000 чел., причемъ многіе полки потеряли до 50% своего состава. Не предпринимая контрнаступленія противникъ ограничивался активной обороной, успѣшно укрѣпляя свою позицію и вскорѣ - вновь наступило томительное, однообразное окопное сидѣніе". Потерпѣвъ неудачу въ своей попыткѣ пробиться къ Ковелю въ направленіи на Витонежъ и Солотвинъ - Командующій Войсками Гвардіи ген.-адъют. Безобразовъ не оставилъ своего плана и просилъ у Командующаго арміями Юго-Западнаго фронта разрѣшенія нанести новый ударъ, сѣвернѣе желѣзной дороги и шоссе на Ковель, по прикрывающимъ его съ востока позиціямъ, на линіи д.д. Линевка - Кухари - Велицкъ. Ходатайство ген.-адъют. Безобразова было уважено и вечеромъ 25 іюля части I-го и II-го Гв. Корпусовъ были смѣнены спѣшенной Гвардейской Кавалеріей и батареями Л.Гв. Конной Артиллеріи. Днемъ 26 іюля батареи Л.Гв. 1-й Артиллерійской бригады стояли бивуакомъ въ лѣсу вост. м. Яновка, близъ моста черезъ Стоходъ а вечеромъ - заняли позиціи на безлѣсной и открытой равнинѣ между д.д. Сельце и Кухары, въ линіи, въ нижеслѣдующемъ справа-налѣво порядкѣ: 3-я, 2-я, 1-я Е.В., 5-я, 6-я и 4-я.; у д. Сельце расположились Преображенцы, западнѣе д. Велицкъ - Семеновцы, далѣе влѣво - Измайловцы, лѣвѣе послѣднихъ - 2-я Гв. пѣх. дивизія имѣвшая правофланговымъ - Л.Гв. Московскій полкъ.

16 августа послѣдовало наступленіе, причемъ главная задача была

возложена на 2-ю Гв. пех. дивизію, а въ частности на Московцевъ, коимъ было приказано проникнуть въ лѣсъ западнѣе д. Кухары въ направленіи на д. Жмудча, коей, демонстративно наступая, предстояло овладѣть Семеновцамъ. Промежуточный между Московцами и Семеновцами — Измайловскій участокъ и правофланговый — Преображенскій — оставались пассивными и активность на нихъ должна была ограничиться демонстративно-усиленной артиллерійской стрѣльбой. — Направленіе главнаго удара было избрано исключительно неудачно. Пѣхотѣ предстояло наступать по совершенно гладкой, лишенной естественныхъ укрытій равнинѣ на лѣсъ, наблюденіе коего артиллеріи было совершенно недоступно, такъ что по проникновеніи нашихъ цѣпей вглубь его — батареямъ оставался лишь одинъ исходъ: стрѣльба по площадямъ, „въ слѣпую", по картѣ.

Съ разсвѣта 16 августа батареи Л. Гв. 2-й Артиллерійской бригады приступили къ подготовкѣ атаки Московцевъ. 1-я Е. В., 2-я и 3-я батареи Л. Гв. 1-й Артиллерійской бригады начали разрушать проволочныя заграждения на участкѣ Семеновцевъ, 4 и 6 б.б. — сосредоточили огонь противъ стыка Измайловцевъ съ Московцами, а 5-я — по окопамъ на лѣвомъ флангѣ Семеновцевъ. — Въ 3 ч. дня какъ-бы стѣна поднялась изъ окоповъ къ западу отъ д. Кухары. Лихо, какъ на ученьи — цѣпи Московцевъ ринулись впередъ, быстро скрываясь во впереди лежащемъ лѣсу. Начавшіе наступленіе Семеновцы добѣжали до проволочныхъ заграждений и залегли подъ ними, остановленные страшнымъ огнемъ артиллеріи и пулеметовъ противника. Непродолжителенъ былъ и успѣхъ Московцевъ. Съ маху овладѣвъ 1-й линией непріятельскихъ окоповъ и проникнувъ въ лѣсъ они наткнулись тамъ на 2-ю линію съ проволочными заграждениями и искусно расположенной системой блокгаузовъ вооруженныхъ множествомъ пулеметовъ. Неся тяжкія потери — Московцы вернулись въ исходное положеніе, преслѣдуемые ураганнымъ заградительнымъ огнемъ непріятеля. Ночью отошли въ свои окопы и Семеновцы, также понесшіе серьезныя потери. Вторая попытка пробиться къ Ковелю потерпѣла полную неудачу. Здѣсь уже съ полной очевидностью выявилась коренная причина таковой: примитивность и недостаточность нашей артиллерійской подготовки. Противъ такого стойкаго противника, какъ германцы, занимавшаго позиціи отлично, искусно и сильно укрѣпленныя — необходимо было сосредоточить мощный артиллерійскій кулакъ, способный успѣшно бороться съ могущественной артиллеріей и множествомъ пулеметовъ противника. Немаловажную роль въ нашей кровавой неудачѣ сыграли и совершенно неправильный выборъ участка атаки. Къ сожалѣнію авіація, подавляемая [illegible] авіаціей противника и совершенно парализованная [illegible] возможность

снабдить артиллерію воздушными фотографическими снимками скрытыхъ отъ наземнаго наблюденія участковъ позицій противника - слѣдовало изыскать районъ допускавшій таковое, напримѣръ - въ направленіи на д. Великій Порскъ, участокъ II-го Гв. К-са, совершенно открытый, безлѣсный и доступный для артиллерійскаго наблюденія.

25 августа вечеромъ Гвардію смѣнили на ея позиціяхъ армейскія части. Съ наступленіемъ темноты батареи Л.Гв. 1-й Артиллерійской бригады сосредоточились въ М. Яновка и перейдя на лѣвый берегъ Стохода - двинулись на М. Рожище, слѣдуя параллельно нашимъ позиціямъ. Минуя г. Луцкъ и пройдя М. Торчинъ - 30 августа бригада расположилась квартиро-бивуакомъ въ районѣ д. Скурче, въ 30 вер. къ ю.з. отъ Луцка, въ ближайшемъ тылу нашихъ позицій, въ 6-7 верстахъ отъ нихъ. Оба Гвардейскихъ Корпуса, уже не какъ Войска Гвардіи въ видѣ самостоятельнаго соединенія, а какъ отдѣльные корпуса - вошли въ составъ 8-й Арміи Ген. Каледина, дѣйствовавшей въ направленіи на Владимиръ-Волынскій. Штабъ Войскъ Гвардіи былъ расформированъ, причемъ Инспекторъ Артиллеріи Войскъ Гвардіи Его Высочество Герцогъ М. Г. Мекленбургскій былъ отчисленъ въ Свиту Его Величества. - I-му Гвардейскому Корпусу предстояло смѣнить 4-й Сибирскій Корпусъ (Ген. Сирелиуса) занимавшій позиціи къ востоку отъ М. Свинюхи.

Владимиро-Волынская операція. - Свинюхи и Корытница.

Сеетка вклинувшійся въ расположеніе противника участокъ позицій подъ М. Свинюхи намѣченъ былъ исходнымъ пунктомъ для нашего наступленія на Вл.-Волынскій, въ связи съ перенесеніемъ центра тяжести нашихъ операцій на югъ отъ Ковеля.

Къ 1 сентября 1916 г. составъ 1-й Е.В. батареи былъ слѣдующій: Командиръ - полк. Рейнталь, ст. офицеръ - Кап. Нестеровъ (вернулся изъ командировки въ Гв. Зап. Арт. дивизіонъ и замѣнилъ Кап. Кирковича, назначеннаго командиромъ Л.Гв. 1-го Мортирнаго Царскосельскаго Арт. дивизіона), Кап. Рейнъ (вернувшійся въ строй изъ командировки въ Штабъ Войскъ Гвардіи, по расформированіи послѣдняго), Поручики: Трегубовъ, Фитнеръ I, фонъ Гамбенъ, фонъ Эссенъ, Фитнеръ II.

Вечеромъ 30 августа расположенная въ районѣ д. Скурче 1-я Гв. пѣх. дивизія получила приказъ - смѣнить части 4-й Сиб. Стр. дивизіи на ихъ позиціяхъ сѣверо-западнѣе д. Бубновъ, занявъ участокъ отъ д. Корытница до лѣса „Сапогъ" включительно. Лѣвѣе находились части VIII Арм. к-са - 14-я и 15-я пѣх. дивизіи, а правѣе - 2-я Гв. пѣх. дивизія занимавшая участокъ до южной опушки „Квадратнаго лѣса", дальше - части II-го Гв. корпуса: Гв. Стрѣлковая дивизія и 3-я Гв. пѣх. дивизія. Въ должности Командира I-го Гв. К-са Великаго Князя Павла Александровича смѣнилъ Начальникъ 2-й Гв. пѣх. дивизіи Ген.-Л. Потоцкій (бывшій Командиръ 1-й Е.В. батареи). 1-й Гв. пѣх. дивизіей командовалъ по-прежнему Свиты Его Вели-

чества 2-м. фонъ Штубенъ.

Днемъ 30 августа на фронтѣ 4-го Сибирскаго корпуса начался сильнѣйшій ружейный, пулеметный и артиллерійскій огонь. Какъ вскорѣ выяснилось - Командиръ корпуса, Ген. Сирелiусъ, коренной Лейбъ-Егерь и бывшій Начальникъ 3-й Л. Гв. пѣх. дивизіи - предпринялъ частное наступленіе съ цѣлью вернуть захваченные за нѣсколько дней передъ тѣмъ окопы въ лѣсу „Сапогъ“ дабы сдать Гвардіи свою позицію въ первоначальномъ ея видѣ. Нѣмцы атаку отбили и къ вечеру стрѣльба стихла. День 31 августа былъ посвященъ развѣдкѣ и принятію вновь занимаемыхъ позицій. Центромъ, „узломъ“ этого участка являлась „Высота 90-0“ изрѣзанная лабиринтомъ окоповъ и ходовъ сообщеній - ключъ дорогою цѣною отданой намъ бывшей венгерской позиціи. Здѣсь избрали себѣ наблюд. пункты командиры 2-й и 3-й батарей и Вр. командующій 1-мъ дивизіономъ. Командиръ 1-й Е.В. батареи Полк. Рингталь занялъ набл. пунктъ на слѣдующей за вышеупомянутой-на югъ-высотѣ, каковую избралъ въ качествѣ своего набл. пункта и Командующій Арміей, Ген. Каледин. 1-я Е.В. батарея заняла позицію непосредственно за своимъ набл. пунктомъ, въ ½ вер. отъ него, правѣе (сѣвернѣе) ея стала 3-я а на правомъ флангѣ 1-го дивизіона, уступомъ за 3-й - 2-я батарея, единственная изъ всей бригады впослѣдствіи ни разу не перемѣнявшая позицію и благополучно простоявшая на ней до самаго конца долгаго „Губновскаго сидѣнія“. - 2-й дивизіонъ расположился лѣвѣе (южнѣе) 1-го, занявъ участокъ отъ позиціи послѣдняго до сѣверной опушки „Корытницкаго“ лѣса, на с.-з. окраинѣ коего Командиръ 2-го дивизіона, полк. Альтфатеръ оборудовалъ свой наблюдательный пунктъ.

Къ вечеру 31 августа батареи стали на позиціи. Тогда же былъ полученъ приказъ смѣнившаго Ген. Безобразова въ командованіи Гвардіей Ген. Гурко, въ коемъ сообщалось объ увѣренности Его Величества въ томъ, что вѣрная завѣтамъ и доблести героическихъ своихъ предковъ Гвардія - въ грядущихъ бояхъ выкажетъ присущую ей доблесть и стойкость и оружію успѣхъ на [illegible] временемъ. Одновременно предписывалось - артиллеріи закончить пристрѣлку къ вечеру 2 сентября. Рѣшительное наступленіе назначалось на 3 сентября. Съ разсвѣтомъ артиллерія должна была приступить къ подготовкѣ атаки и къ разрушенію проволочныхъ загражденій. Самая атака была назначена ровно въ 1 ч. дня. На участкѣ 2-го дивизіона, восточнѣе сохранившей впослѣдствіи названіе „Егерскій лѣсъ“ рощи - стали Егеря, правѣе, у восточной опушки лѣса „Сапогъ“ - Преображенцы съ 1-мъ дивизіономъ.

Для выполненія отвѣтственной задачи - непосредственной под-

готовки атаки и пробитія проходовъ въ проволочныхъ загражденіяхъ
противника, передовымъ наблюдателемъ отъ 1-й Е.В. батареи былъ
назначенъ доблестный, лихой офицеръ, Пор. фонъ-Раабенъ, еще
раньше, въ бояхъ Холмской и Виленской операціи создавшій себѣ
репутацію храбраго, толковаго и знающаго артиллериста. Явив-
шись въ 1-ю линію и ознакомившись съ участкомъ Пор. ф. Раабенъ
выяснилъ, что наблюденіе изъ окоповъ недостаточно. Къ утру 3 сен-
тября Гвардейскіе саперы оборудовали ему пунктъ въ нѣсколь-
кихъ десяткахъ шаговъ впереди 1-й линіи подъ нашими про-
волочными загражденіями. На разсвѣтѣ 3 сентября прибывъ на
пунктъ Пор. ф. Раабенъ выяснилъ, что рогатки проволочнаго за-
гражденія мѣшаютъ обзору и совершилъ роковую, стоив-
шую ему жизни ошибку: вмѣсто того, чтобы перетащить
рогатки на насыпь своего блиндажа – онъ велѣлъ раздви-
нуть ихъ въ стороны, вслѣдствіе чего получился явный и бро-
сающійся въ глаза прорывъ въ нашемъ проволочномъ за-
гражденіи. Несмотря на немедленно сосредоточенный по
нему огонь тяжелой артиллеріи противника – Пор. ф. Раабенъ
хладнокровно руководилъ огнемъ 4-й Е.В. батареи успѣшно вы-
полнилъ свою задачу. Около 9 ч.у. прямымъ попаданіемъ на-
блюдательный пунктъ былъ разрушенъ и Пор. ф. Раабенъ убитъ.
За проявленную имъ доблесть, за успѣшную работу, завершен-
ную хотя бы и частичнымъ, но успѣхомъ – онъ награжденъ
былъ Георгіевскимъ Оружіемъ за смертью запечатлѣвшей
свой подвигъ. – Нѣсколько раньше, при слѣдованіи на пере-
довой набл. пунктъ убитъ ружейной пулей въ голову офицеръ
5-й бат. – Пор. Рамбицкій. – Во временное командованіе брига-
дой, вмѣсто назначеннаго слѣдить за снабженіемъ частей
корпуса огнестрѣльными припасами Г.-М. Пономаревскаго-
Свидерскаго – вступилъ Командиръ 2-го дивизіона полк. Альтфатеръ.
На смѣну убитымъ передовымъ наблюдателямъ были назна-
чены: отъ 1-й Е.В. батареи – шт.-кап. Рейнъ а отъ 5-й – шт. кап. Ла-
пицкій, коимъ предстояла тяжелая задача – преодолѣвъ губи-
тельную преграду заградительнаго огня противника – со зна-
чительнымъ запозданіемъ въ краткій срокъ – подготовить атаку.
Оба названныхъ офицера блестяще исполнили свой долгъ.
Послѣ тщетныхъ поисковъ новаго наблюдательнаго пункта
занявъ разрушенный, на коемъ погибъ пор. ф.-Раабенъ – ш.-к.
Рейнъ, невзирая на смертельную опасность и непрерывный огонь
тяжелой артиллеріи непріятеля – стойко продержался на своемъ,
обращенномъ въ развалины набл. пунктѣ, огнемъ 1-й Е.В. батареи
поддерживая героическія усилія доблестныхъ Преображенцевъ.
Ровно въ 12 дня смолкли и наши и непріятельскія батареи. Увле-
каемая могучимъ порывомъ Гвардія бросилась въ атаку, но дойдя
до проволочныхъ загражденій противника была остановлена

адскимъ артиллерійскимъ и перекрестнымъ пулеметнымъ огнемъ противника, прочные блиндажи котораго оказалось не подъ силу разрушить легкой артиллеріи и даже 48-ми лин. гаубицамъ Л.Г. 1-го Мортирнаго арт. дивизіона. Лишь Преображенцамъ удалось съ громадными потерями ворвавшись въ 1-ю линію германцевъ занять таковую и прочно въ ней задержаться, прочія-же части съ наступленіемъ темноты отошли изъ-подъ проволоки въ исходное положеніе. За беззавѣтное содѣйствіе пѣхотѣ и проявленную имъ доблесть ж.к. Гейнъ награжденъ Георгіевскимъ оружіемъ. Той-же награды удостоились передовые наблюдатели: 3-й бат.-пор. Кривцовъ, 5-й бат.-шт.-кап. Лапицкій и 6-й бат.-пор. Рафаловичъ..-Снова-недостатокъ въ техническихъ средствахъ, отсутствіе тяжелой артиллеріи не искупавшееся изобиліемъ снарядовъ у легкой-повлекли за собою тяжелый, кровавый неуспѣхъ... Вечеромъ 3 сентября Семеновцы смѣнили Преображенцевъ а Измайловцы-Егерей. Весь день 4 сентября прошелъ въ усиленной артиллерійской перестрѣлкѣ. Въ теченіе ночей на 4 и 5 сентября съ помощью 2в. саперъ пѣхота исправила свои сильно поврежденные окопы. Утромъ 5 сентября былъ полученъ приказъ о новомъ наступленіи на томъ-же участкѣ, что и 3 сентября. Атака была назначена на 12 ч. дня 7 сентября къ артиллерійской подготовкѣ-же надлежало приступить съ утра 6 сентября. Недостатокъ тяжелой артиллеріи рѣшено было компенсировать продолжительностью подготовки, богатствомъ снарядовъ легкой артиллеріи-постараться возмѣстить разрушенія болѣе основательныя, крупныхъ калибровъ. Не говоря уже объ несостоятельности такого рѣшенія съ чисто-технической стороны-двухдневная усиленная дѣятельность всей наличной артиллеріи на небольшомъ участкѣ позиціи, заблаговременное приготовленіе проходовъ въ проволочныхъ загражденіяхъ-не могли не привлечь вниманія нѣмцевъ, не понудить ихъ заблаговременно и своевременно подтянуть резервы и принять всѣ мѣры къ отбитію нашей неизбѣжной атаки. Пробивая проходы въ проволочныхъ загражденіяхъ-вся наличная легкая артиллерія тратя массу времени, труда и снарядовъ центръ тяжести своей подготовки полагала въ разрушеніи проволоки, окопы-же противника обстрѣливались между прочимъ или мимоходомъ, что при крайней бѣдности тяжелой артиллеріей вело къ тому, что въ большинствѣ случаевъ окопы 1-й линіи противника, убѣжища и пулеметныя гнѣзда оставались нетронутыми и пѣхота наша встрѣчала сопротивленіе заранѣе освѣдомленнаго объ мѣстѣ предстоящей атаки. Врага Что-же касается проволочныхъ загражденій, то благодаря естественному разсѣиванію разрушеніе ихъ оказывалось недостаточ-

и не-все проходы сильно заграждены рогатками, наскоро оплетались проволокой и, выйдя въ атаку - несчастная пехота натыкалась на сплошную линію загражденій, залегала подъ огнемъ и несла огромныя потери отъ страшнаго огня непріятеля. Нѣмцы загражденій никогда не разрушали. Готовясь къ атакѣ они открывали по 1-й линіи нашихъ окоповъ убійственный огонь, преимущественно тяжелыхъ и глубинныхъ а не легкихъ батарей; когда окопы бывали разрушены и сметены а все живое въ нихъ сидящее - морально потрясено - пѣхота противника быстро шла впередъ сама прорѣзывая проволоку если то вызывалось необходимостью. Учитывая все вышеизложенное, основываясь на опытѣ предшествовавшихъ боевъ - Вр. Командующій бригадой полк. Альтфатеръ предложилъ командирамъ готовившихся къ атакѣ полковъ сосредоточить огонь всѣхъ батарей по окопамъ 1-й и 2-й линій съ тѣмъ, что въ ночь на 7 сентября 28. Саперы - подорвутъ проволочныя загражденія на участкахъ атакующихъ ротъ. Послѣ долгихъ [illegible] колебаній Командиръ Л.Гв. Измайловскаго полка согласился, Семеновцы-же настояли на пробитіи проходовъ, по два на роту. Съ разсвѣтомъ батареи 2-го дивизіона принялись за разрушеніе окоповъ на участкѣ Измайловцевъ а 1-й дивизіонъ - стали пробивать проходы. Передовымъ набл. отъ 1-й Е.В. батареи былъ назначенъ пор. Фигнеръ I. Къ вечеру 6 сентября проходы были продѣланы, обстоятельство засвидѣтельствованное командирами ротъ, на чемъ особенно настаивалъ Вр. Ком.-щій бригадой; съ наступленіемъ темноты до разсвѣта батареи держали упомянутые проходы подъ огнемъ шрапнелью, каковой очевидно оказался недостаточно дѣйствителенъ ибо за ночь нѣмцы исправили сдѣланныя наканунѣ разрушенія и при выходѣ въ атаку раньше указаннаго въ приказѣ отъ 5 сентября времени - Семеновцы залегли подъ непр-тельскими загражденіями, остановленные ураганнымъ огнемъ. Съ сильнымъ запозданіемъ пошли въ атаку Измайловцы. Не задерживаясь на проволокѣ удачно подорванной саперами, исправить каковую нѣмцамъ не удалось - Измайловцы быстро овладѣли совершенно разрушенной 1-й линіей, атаковали на плечахъ противника 2-ю, заняли и ее; въ то-же время старшій офицеръ 6-й бат. ~~на~~ Кап. Евреиновъ со „взводомъ сопровожденія смѣло выѣхалъ на обращенную къ противнику опушку „Березкаго" лѣса, „бѣглымъ огнемъ" своихъ орудій поддерживалъ лихую атаку Измайловцевъ; за проявленную доблесть награжденъ Георгіевскимъ оружіемъ. Когда во время атаки часть людей дрогнула „Кап. Евреиновъ остановилъ ихъ, привелъ въ порядокъ и воодушевляя личнымъ примѣромъ - вмѣстѣ въ передовую линію тѣмъ содѣйствовалъ успѣху боя" (Изъ пр. по XI арміи за № 689 отъ 11 окт. 1917 г.)

Дальнѣйшему продвиженію Измайловцевъ помѣшала нѣмая

пассивностью частей 14 и 15 пех. дивизий, находившихся слева и огра-
ничившихся лишь артиллерийским огнем в неприорочном про-
движении на участке Л.Гв. Семеновского полка и соседних с
ним. Направленныя против Измайловцев контр-атаки про-
тивника успеха не имели. Вечером 8 сентября 1-ая Гв. пех. ди-
визия отведена в резерв и смѣнена частями также ещё бездѣй-
ствовавшей, впервые вступившей в бой 10-й Сиб. Стр. дивизии.
Только 1-й Гв. пех. дивизии расположились по деревням в 7
верстах в тылу позиции, батареи же Л.Гв. 1-й Артиллерийской
бригады остались на местах, 10-я же Стр. Сиб. бригада,
вливаясь в интервалы между ними — усилила также
образовав артиллерийскую группу из 6 батарей. — С утра 9 сен-
тября начался усиленный обстрел всей линии 10 Сиб. стр. див.
К полудню достигший степени ураганного, особенно усердный
по „Озерскому" лесу занятому 7 сентября Измайловцами. Все
батареи Л.Гв. 1-й и 10 Стр. Сиб. Артиллерийских бригад энер-
гично отвечали, [illegible]. — Но [illegible] всему
противнику — полки 10-й Сиб. Стр. дивизии покинули свои окопы,
частью сдаваясь в плен, частью же убегая в тыл, откры-
вая [illegible] перед собой никакого прикрытия — вели заградительный
огонь по нашим окопам 1-й линии. Заняв „Озерский" лес,
захватив свои, отбитые у них 7 сентября Измайловцами око-
пы, — захватив немцы 1-ю и 2-ю линии окопов стали быстро
распространяться в глубь нашего расположения, уже захва-
чены были часть орудий 10-й Сиб. Стр. бригады. В этот гр-
озный момент, вызванные из резерва Семеновцы вмес-
те, задерживаясь на ходу, разобравшись в цепи, славной
контр-атакой отбросили неприятеля, — прорвавшегося на участке лес-
а „Сапог"а [illegible] — у неприятеля и [illegible]
рощи. Последний был полностью в наших руках и славные
полки 1-й Гв. пех. дивизии прочно утвердились в своих
старых, политых их кровью окопах, подвергавшихся
обстрелам, удерживаемых огнем бригады Л.Гв. 1-й и 10-й
Сиб. Стрелковой. Все же выдающейся роковой ошибкой Штаба
Армии — смена старых, боевых, испытанных на протя-
жении сражения Гвардейских полков на самых трудных и
ответственных участках — сведены были на-нет все усилия
боев 3 и 7 сентября, даром пропала пролитая кровь, утра-
чены были: [illegible]
в лесу „Сапог" и захваченный Измайловцами „Озерский"
лес". Остатки 10-й Сиб. стр. дивизии, как таковой — временно
переставшей существовать — были отведены в резерв и рас-
положены в тылу 1-й Гв. пех. дивизии. За доблестную бригаду,
управлявший огнем ею, командир 4-й бат. полк. Лишь вре-
менно заменявший её 9 сентября [illegible] управлени
артиллерии на боевое совещание [illegible]

-граждень Георгіевскимъ Оружіемъ. Въ этомъ бою безъ вѣсти пропалъ передовой наблюдатель 4-й бат. Прап. ф. Штрюмгорнъ, державшійся до послѣдняго момента, успѣшно корректировавшій огонь своей батареи; тѣло его разыскано не было. Передовымъ наблюдателемъ отъ 1-й Е.В. батареи въ описанномъ бою былъ снова доблестный Капитанъ Кейнъ. Во время „барабаннаго" обстрѣла окоповъ телефонная связь была порвана; отправивъ телефонистовъ по проводу" — капитанъ направился въ штабъ батальона, далѣе черезъ который связаться съ батареей; по дорогѣ онъ встрѣтилъ первую цѣпь разворачивающихся для атаки славныхъ Семеновцевъ. Связь съ батареей удалось быстро возстановить. Благодаря присутствію своего офицера на перед. набл. пунктѣ въ [illegible] моментъ 1-я Е.В. бат. приняла дѣятельнѣйшее участіе въ [illegible] прорыва. Съ наступленіемъ темноты бой затихъ и Кап. Кейну приказано было вернуться на батарею.

Послѣдовавшіе бои носили уже частный характеръ, имѣя цѣлью исправить или выравнять тотъ или иной участокъ фронта и сопровождались огневой демонстраціей сосѣдей. Наиболѣе значительными изъ этихъ мѣстныхъ наступленій были таковыя, имѣвшія мѣсто 11, 14 и 18 сентября 1916 г.

11 Сентября Егеря произвели попытку отбить утраченные Сибирскими окопы въ „ихъ" рощѣ. Частично захвативъ непріятельскіе окопы Егеря застряли подъ проволокой и къ вечеру, понеся большія потери принуждены были занять исходное положеніе. Въ этомъ бою славно палъ командиръ одной изъ ротъ, храбрый пор. ф. Гарфъ — невзирая на [illegible] тяжелую рану, мужественно ведшій въ атаку и примѣромъ своимъ увлекавшій солдатъ.

14 сентября атаковали полки 15-й пѣх. дивизіи — 59 Люблинск. и 60 Замосцкій, занимавшіе участокъ лѣвѣе Егерей и имѣвшіе задачей овладѣніе д. Корытница. Всѣ стоявшія на участкѣ 1-й Гв. пѣх. дивизіи батареи Л.Гв. 1-й и 10-й Сиб. Стр. бригадъ [illegible] весь день вели сильнѣйшій демонстративный огонь по Свинюховской („Егерской") рощѣ и къ сѣверу отъ послѣдней. Удачное по началу наступленіе завершившееся взятіемъ д. Корытница не было своевременно поддержано свѣжими частями изъ резерва; подъ уничтожающимъ огнемъ всѣхъ нѣмецкихъ батарей нѣмцы перешли въ контръ-атаку а Люблинцы и Замосцы — вернулись въ исходное положеніе.

18 сентября въ наступленіе перешли Преображенцы, съ цѣлью улучшить свою линію въ лѣсу „Сапогъ". Непосредственное участіе въ этомъ бою приняли 1-я Е.В., 2-я и 3-я батареи, поддерживавшія 2 дивизіономъ, державшими подъ огнемъ окопы южнѣе „Сапога". Въ командованіе 1-мъ дивизіономъ наканунѣ боя вступилъ бывшій командиръ 3-й батареи полк. [illegible], съ 15 іюня командовавшій 1-мъ дивизіономъ Л.Гв. 2-й артиллерійской бригады.

Случившимся 17 сентября Семеновцамъ-Преображенцамъ удалось занять 1-ю линію непріятельскихъ окоповъ, но въ связи съ послѣдовавшей контръ-атакой Преображенцы принуждены были отойти въ исходное положеніе. Особую доблесть въ этотъ день проявилъ передовой наблюдатель 3-й батареи пор. Пезе-де-Корваль, удостоившійся награжденія Георгіевскимъ оружіемъ. Тѣмъ же вечеромъ, однимъ изъ послѣднихъ снарядовъ, прямымъ попаданіемъ въ козырекъ набл. пункта убитъ командиръ 3-й б. полк. Есимонтовскій и тяжело раненъ находившійся при немъ прап. Лаврентьевъ; контужены и ранены бывшіе на пунктѣ развѣдчики и телефонисты.

Вышеупомянутыми боями закончилась активная дѣятельность обѣихъ сторонъ на этомъ участкѣ позиціи. Гвардіи не удалось прорвать фронтъ непріятеля, сдѣлавшаго все, чтобы ликвидировать дальнѣйшее развитіе „Брусиловскаго“ наступленія, по вступленію Гвардіи въ бои на Стоходѣ уже заторможенному.

30 сентября, назначенный командиромъ 36-й Арт. бригады полк. Альтфатеръ отбылъ къ новому мѣсту службы, сдавъ командованіе бригадой вернувшемуся послѣ бол. 18 сентября къ исполненію своихъ прямыхъ обязанностей г.-м. Пономаревскому-Свидерскому. х)

8 ноября 1916 г. на передовомъ набл. пунктѣ въ „секретѣ“ убитъ ружейной пулей въ шею доблестный командиръ 4-й батареи полк. Агеловичъ, первый Георгіевскій кавалеръ Л.Гв. 1-й Артиллерійской бригады въ Великую войну. Объ славной смерти его послѣдовало сообщеніе въ очередной сводкѣ Штаба Верховнаго Главнокомандующаго. Въ концѣ октября, близъ позиціи 2-й бат., ружейной пулей въ сердце убитъ адъютантъ 1-го дивизіона пор. Андреевъ I. За три мѣсяца боевъ бригада одними убитыми потеряла шесть офицеровъ.

Съ переходомъ къ пассивной оборонѣ участки частей сильно увеличились по фронту, 1-я Гв. пех. дивизія была растянута на весь участокъ, въ теченіе боевъ въ первой половинѣ сентября занимавшійся всей Гвардіей, отъ „Корытницкаго“ до „Шельвовскаго“ лѣса включительно. 1-му дивизіону досталась оборона лѣвой, южной части участка до „Квадратнаго“ лѣса включительно; 2-й дивизіонъ съ лѣваго фланга перешелъ на правый, прямо въ участокъ Л.Гв. 3-й Артиллерійской бригады. Въ итогѣ всѣхъ перемѣнъ и передвиженій районы дѣйствія батарей распредѣлились слѣдующимъ образомъ: 1-я б. В. бат. отъ „Корытницкаго“ лѣса до лѣса „Сапогъ“; 6-я — до „Пик“-а — характернаго пункта нашихъ позицій, результата неудачнаго боя Семеновцевъ 10 сентября; въ [illegible] окопы [illegible] сходились на 50-60 шаговъ, проволочныя загражденія обѣ-

х) Въ началѣ октября вернулся въ строй [illegible] Петровскій

ихъ сторонъ - одна общая труба, „секреты" - въ противоположныхъ концахъ одного и того-же хода сообщенія. Далѣе, тяжелый, сплошь-лѣсной участокъ вплоть до сѣв. опушки „Квадратнаго" лѣса - обслуживала 3-я батарея. Вышеизложенное исполненіе заданій вызвало естественно - и перемѣну позицій: 2-я, центральная - осталась на мѣстѣ, 1-я Е.В. - перешла въ районъ первой позиціи 3-й бат., къ востоку отъ высоты 90-0 а третья - чуть сѣвернѣе дороги Бубновъ-Скурче. Перегруппировка эта явилась окончательной и расположеніе батарей осталось неизмѣннымъ вплоть до смѣны съ этихъ позицій послѣдовавшей 27 мая 1917 г. Всѣ заслуживающія вниманія цѣли были заботливо и точно пристрѣляны, списокъ ихъ непрерывно пополнялся офицерами-развѣдчиками батарей, ежедневно посѣщавшими 1-ю линію окоповъ, зорко слѣдившими за малѣйшими измѣненіями въ контурѣ непріятельскихъ позицій и немедленно пристрѣливавшими всѣ вновь возводимыя сооруженія. Весь участокъ бригады былъ раздѣленъ на полосы „заградительнаго огня", провѣшенныя на мѣстности, точно нанесенныя на карты и схемы, причемъ послѣднія были подписаны командирами соотвѣтствующихъ участковъ. Достаточно было краткаго сообщенія командиру дивизіона лишь номера угрожаемой полосы, чтобы спустя 2-3 минуты на ней сосредоточился огонь всѣхъ батарей дивизіона а по соглашенію - и правофланговаго дивизіона Л.Гв. 2-й Артиллерійской бригады и 2-го Л.Гв. 1-й.

Бригадный праздникъ 9 ноября батареи справляли на позиціяхъ. Въ сопровожденіи Командира бригады - протоіерей о. Андреевъ - объѣзжалъ таковыя, служа молебны передъ древней святыней - Образомъ Св. Николая Чудотворца - даромъ блаженнопочившей Дщери Великаго ея Основателя. - Въ повседневныхъ работахъ по улучшенію и усовершенствованію своихъ участковъ и подготовкѣ ихъ къ возможному съ началомъ весны переходу въ наступленіе - медленно и однообразно тянулось памятное всѣмъ его участникамъ „Бубновское сидѣніе" въ занесенныхъ снѣгомъ окопахъ и землянкахъ.

Наступилъ новый 1917 г. - Послѣдовалъ новый выпускъ офицеровъ изъ Артиллерійскихъ училищъ и Пажескаго Е.И.В. Корпуса. Изъ числа прибывшихъ въ бригаду немедленно послѣ производства „молодыхъ" къ 1-й Е.В. батарее былъ прикомандированъ прап. Матусевичъ. 1 февраля, для уравненія числа старшихъ офицеровъ - изъ 1-й Е.В. батареи во 2-ю - переведенъ Кап. Кетовъ. Въ послѣднихъ числахъ февраля офицеры тепло проводили стараго командира бригады, г.-м. Пономаревскаго-Свидерскаго, получившаго назначеніе Инспекторомъ Артиллеріи 7-го Арм. Корпуса; бригада ожидала прибытія вновь назначеннаго командира - сдавшаго 36-ю Арт. бригаду бывшаго командира 1-й Е.В. батареи г.-м. [illegible].

Несомнѣнно, особенно для находившихся на фронтѣ и стой-ко исполнявшихъ свой долгъ войскъ — разразилась революція. Мы не будемъ подробно останавливаться на вопросахъ политическихъ, не станемъ анализировать событія, случившіяся въ Петроградѣ, — вѣрнѣе вспомнимъ лишь временно-существовавшія 4-й В.П. батареи: Дѣйственно подъ вліяніемъ преступной агитаціи враговъ Отечества, убійцей Россіи, — въ революціонномъ разложеніи армiи — и въ славныхъ рядахъ А.Н. 1-й Артиллерійской бригады, но долго еще сопротивлялся ея здоровый организмъ, послѣдовавшіе въ іюнѣ 1917 г. бои доказали полную ея дисциплинированность, готовность безпрекословно подчиняться боевому приказу, что конечно объяснялось сохраненіемъ въ цѣлости къ моменту революціи значительнаго процента кадроваго состава мирнаго времени. 2 марта послѣдовало отреченіе Государя Императора Николая Александровича за Себя и Сына отъ Всероссійскаго Императорскаго Престола съ передачей послѣдняго Младшему Брату — Великому Князю Михаилу Александровичу, а 3 марта — отреченіе Его Высочества съ передачей Верховной власти — Временному Правительству. Верховное командованіе надъ „Арміей и Флотомъ „Свободной Россіи" принялъ бывшій Нач-къ Штаба Верх. Главнокомандующаго — Ген. Алексѣевъ. — Съ нѣкоторымъ запозданіемъ были получены оба манифеста и въ тотъ-же день прочтены передъ фронтомъ батарей. „Я скомандовалъ: „Смирно!" — вспоминаетъ Н.Н. ф. Брюммеръ, въ то время шт.-кап., офицеръ 3-й бат. [См. „1917 г." Воспоминанія] — „и прочелъ оба манифеста. Сердце сжималось. Я видѣлъ какъ плакалъ нашъ фельдфебель, подпр. В.И. Шавскій и многіе-многіе старые солдаты... Но большинство мнѣ не выражало ничего кромѣ тупого любопытства... Я скомандовалъ: „Разойтись!" Масса расходилась солдатъ..." „Прочелъ манифестъ" — записалъ В.Н. Киселевскій I (см. его „Воспоминанія") — приказалъ построить [illegible] и скомандовавъ „Смирно!" прочелъ безъ всякихъ объясненій манифесты. Лица [illegible] солдатъ и казалось, что тогда еще имъ было непонятно, какъ будетъ существовать Россія безъ Царя. Непонятно было это и мнѣ. Опасаясь какихъ-нибудь разспросовъ и объясненій на нихъ, я поскорѣе — быстро ушелъ на батарею" *).

Предстояло новое испытаніе — принесеніе присяги на вѣрность Временному правительству, откладывавшееся со дня на день вслѣдствіе неясности создавшагося положенія и неувѣренности въ томъ, что не послѣдуетъ на этой почвѣ волненій въ войскахъ. Наконецъ, послѣдовало разъясненіе Ген. Алексѣева, гласившее

*) 2-й батареи.

что войска приводятся къ присягѣ „Временному Правительству съ Кн. Львовымъ во главѣ!" (Е.Н. Ковалевскій.- „Воспоминанія").

Въ бригадѣ обошлось безъ шума, безъ эксцессовъ, церемонія присяги, въ которой батарея участвовала - прошла спокойно и вскорѣ утратила всякій смыслъ въ связи съ уходомъ отъ власти Кн. Львова и появленіемъ во главѣ правительства доморощеннаго „диктатора" а вскорѣ и незадачливаго „главковерха" А.Ф. Керенскаго.- „Сегодня приносили присягу" отмѣтилъ 12 Марта въ своемъ дневникѣ В.Б. Матусевичъ (прапорщикъ 1-й Е.В. бат.), „Старая Русская Гвардія присягала врагу своего Императора".

Спокойное понятіе службы какъ нельзя болѣе соотвѣтствовало „углубленію революціи" вылившейся на первыхъ же порахъ въ форму сведенія старыхъ счетовъ. На основаніи приказа №1, „печальной памяти, погубившаго Императорскую Армію - и при 1-й Е.В. батареѣ, именовавшейся отнынѣ „1-ой Великаго Князя Михаила Павловича батареи" - ибо Вр. Прав. постановило сохранить за частями ихъ историческія наименованія - былъ избранъ батарейный комитетъ, однимъ изъ первыхъ актовъ коего было предоставленное старшему офицеру, Кап. Нестерову - „выраженіе недовѣрія" Командиру батареи полк. Рейнталь, совпавшее съ днемъ присяги и прибытіемъ новаго командира бригады, г-м. Альтфатера. Полк. Рейнталь инкриминировалась недостаточная заботливость объ солдатахъ и „презрительное къ нимъ отношеніе". „Два вечера подрядъ я вызывалъ къ себѣ батарейный комитетъ" - читаемъ въ „Запискахъ" Д.В. Альтфатера: „и доказывалъ ему всю вздорность и необоснованность его обвиненій. Всѣ молчали, лишь нагло распинался Медвѣдевъ (предс. к-та) оспаривая всѣ мои доводы и настаивая на уходѣ Рейнталя. Опять я находился въ тяжеломъ положеніи изъ котораго вывелъ меня самъ Я.В. Рейнталь. Онъ явился ко мнѣ, поблагодарилъ за всѣ мои усилія его отстоять но попросилъ самъ, чтобы я его уволилъ по его якобы желанію, въ резервъ чиновъ. Вскорѣ онъ уѣхалъ изъ бригады въ Петроградъ." Въ командованіе батареей вступилъ Кап. Нестеровъ. - Одновременно съ выступленіемъ противъ полк. Рейнталь комитеты потребовали удаленія сверхсрочныхъ нижнихъ чиновъ, вѣрно служившихъ Престолу и Отечеству, надоѣвшихъ солдатамъ. Никакіе уговоры, никакіе доводы не подѣйствовали - сверхсрочные покинули бригаду. Между тѣмъ - военныя дѣйствія на фронтѣ когда прекратились. Пѣхота къ веснѣ уже окончательно разложилась, сохранившими дисциплину и боевую готовность сохранившими были вѣрные до конца - Преображенцы и Семеновцы. Наступила Пасха. Началось брата-

-е съ врагами. Въ первый день Пасхи группы нашихъ и [illegible]
съ солдатъ мирно расположились между окопами; кое-где
ные были бутылки. Никакие уговоры не действовали: [illegible]
е самими революционными верхами фактической власти не
торитета начальство было безсильно. Впоследствии это про-
ное, небывалое въ Истории Российской Императорской Армии
щение съ врагомъ приняло массовые размеры. Съ артил-
ойскихъ наблюдательныхъ пунктовъ велось зоркое наблюдение: батареи
ли готовы въ любой моментъ къ открытию заградительнаго
огня, буде немцы попытались бы перейти въ наступление.)
торъ комитеты постановили, „въ целяхъ демократизации
ис состава" - производить унтеръ-офицеровъ и фейерверкеровъ
офицеры, оставляя ихъ въ своихъ же ротахъ, эскадронахъ
батареяхъ. Эта затея не удалась и вскоре забылась, одна-
- во избежание новой опасности проникновения въ офицер-
ную среду бригады не только разночинцевъ, но и [illegible]
ственныхъ провокаторовъ - г.м. Альтфатеръ секретно про-
лъ Начальниковъ Артиллерийскихъ Училищъ дать бригаде
максимальное число офицеровъ, благодаря чему
ъы довести офицерский составъ до штатнаго предела и
имъ парализовать деятельность комитетовъ. Воспитан-
ные на прочныхъ основанияхъ и принципе дисциплины и
подчинения молодые офицеры вскоре прибыли въ бригаду
; изъ ихъ числа въ 1-ю Е.В. батарею назначенъ былъ пра-
урковский.
Съ начала мая" вспоминаетъ Ф.В. Альтфатеръ въ своихъ
записках" - „у насъ усиленно начали поговаривать о но-
мъ большомъ наступлении, которое решилъ предпринять
главковерхъ" Керенский, чтобы показать всему миру доблесть
вольнонаемной, свободной нынѣ Русской Армии. Много писа-
сь объ необходимости наступления и въ главныхъ частяхъ
наконецъ нашли и части, еще сохранившие относительный
порядокъ и свою боеспособность. Это былъ 6-й Арм. к-съ, рас-
положенный на позициях зап. р. Стрыпы, въ районе Тарно-
ля. Онъ долженъ былъ послужить главнымъ ядромъ силъ
назначенныхъ къ наступлению и прорыву укрепленной
линии противника, прикрывающей подступы къ Подгайцамъ
ямъ и Бржезанамъ на Золотой Липе, на Львовскомъ направ-
лении. Въ этомъ наступлении и прорыве должна была уча-
ствовать и Бригада. Для насъ пропустили смотръ какъ на
боевую войскъ способность. По старому пробить свою непо-
средственную защиту въ столь ответственныхъ и трудныхъ усло-
виях какъ намеченное наступление, первое после рево-
л. Н.И. Фигнеръ вспоминаетъ присутствие [illegible] Народ-
ной [illegible] въ [illegible]
[illegible] агитировавъ-
ихъ по [illegible] [illegible]-агитаторовъ.

людей и дымящееся въ пухъ и прахъ разсыпать безковарному слишкомъ колеблющемуся и не привыкшихъ еще революціонныхъ элементовъ въ Россіи и не особенно довѣрявшихъ людямъ новой революціонной „свободной" Россіи иностранцевъ, дорогихъ союзниковъ! И какъ новые правители и вожди ошиблись жестоко! Они не хотѣли, а можетъ и не могли понять, что армія безъ дисциплины и безъ начальниковъ не можетъ существовать и, что послѣ приказа №1 и всякихъ декларацій и комитетовъ арміи больше уже нѣтъ а есть лишь громадная шайка людей, лишенная вождей и руководства. Въ то время, въ началѣ мая, въ нашемъ I-мъ Гв. Корпусѣ сохранили относительный порядокъ и боеспособность лишь артиллерія да полки Преображенскій и Семеновскій." . . . .

„— Наконецъ наступилъ день, когда въ Садовѣ (деревня, гдѣ квартировалъ Штабъ бригады.) появились какія-то темные растерзанныхъ бандитообразныхъ людей — то оказались части 1-го Туркест. корпуса пришедшаго намъ на смѣну. Но произвести эту смѣну оказалось не такъ-то просто и легко — не тѣ были времена! Нѣсколько дней туркестанцы митинговали — смѣнять-ли имъ Гвардейцевъ или нѣтъ, достаточно-ли удобны, безопасны и подходящія для нихъ наши позиціи. Намъ становились чувствовали всѣ ихъ споры, всѣ ихъ колебанія, доводы за и противъ. Со своей стороны и наша пѣхота не зѣвала, въ полкахъ горячо обсуждался вопросъ смѣняться или нѣтъ, согласиться идти къ Тарнополю или — отказаться. Наконецъ, послѣ долгихъ, горячихъ дебатовъ — наши согласились быть смѣненными, туркестанцы приняли окончательно насъ смѣнить.

Въ такихъ условіяхъ 19 мая произошла смѣна. Отведенный въ тылъ 1-й дивизіонъ сталъ въ д. Вѣтловъ а 2-й — на быв. стоянкѣ „Садовскаго" стан. Рано утромъ 20 мая бригада самостоятельно, безъ пѣхоты, двинулась въ походъ. Шли по маршруту: Подберѣзье-Михнево-Никитичъ-Тріёт-Жолобки-Старый Тараженъ-Березовицъ-Малая и 2 іюня сосредоточились въ окрестностяхъ Тарнополя, въ д. Тростянецъ и 9 іюня заняли позиціи зап. д.д. Плауче-Вельке, Плауче-Мале и Гиньна. Походное движеніе совершилось сравнительно благополучно если не считать задержку такового случившуюся 28 мая когда по прибытіи въ д. Жолобы Командиръ бригады получилъ изъ расположившагося въ г. Кременецъ Штаба 1-й Гв. пѣх. дивизіи приказаніе: оставаться на мѣстѣ и ждать распоряженій.

„Я запросилъ — отмѣчаетъ ЛБ Артфатеръ, „о причинѣ остановки походнаго движенія но Нач. Штаба, полк. Гонзебергъ x) увѣдомилъ меня, что въ полкахъ происходятъ митинги на которыхъ солдаты рѣшаютъ — двигаться-ли дальше къ Тарнополю или лучше остаться здѣсь, въ районѣ Кременца, очевидно-краерта

x) бывшій офицеръ Л.Гв. Стрѣлковаго Арт. дивизіона. Разстрѣлянъ большевиками въ Петербургѣ за „контръ-революцію".

шкурности захватила и ихъ души!"... Наконецъ 29 мая вечеромъ получилъ я увѣдомленіе изъ Штаба дивизіи, что на завтра, 30 мая, назначается продолженіе походнаго движенія къ Тарнополю и получилъ дальнѣйшій маршрутъ. Пѣхота послѣ долгихъ митинговъ рѣшила наконецъ согласиться идти къ Тарнополю; особенно трудно было уговорить гренадеръ во 2-й дивизіи,x) у насъ въ дивизіи труднѣе было уговорить егерей; безъ всякихъ митинговъ обошлось лишь у насъ въ бригадѣ, у Преображенцевъ и Семеновцевъ."

Гвардейская артиллерія стала на позиціи въ районѣ участковъ 6-го и 49-го Арм. К-въ, пѣхота-же сосредоточивалась въ районѣ г. Тарнополь—М. Езерна въ качествѣ резерва XI Арміи (Ген. Эрдели) и должна была принять участіе лишь въ развитіи успѣха прорыва, выполненіе коего возлагалось на вышеупомянутые два корпуса.

„Въ первый разъ за эту войну гвардейскимъ артиллеристамъ пришлось дѣйствовать совмѣстно не со своими гвардейскими полками, а съ чужими, армейскими. Къ стыду Гвардейскаго сознаться (?), что въ то время армейскія части, полки 6 и 49 Арм. К-въ сумѣли сохранить еще довольно приличный и послушный порядокъ, несравненно болѣе, чѣмъ всѣ пѣхотные полки Гвардіи, за исключеніемъ Преображенцевъ и Семеновцевъ, у которыхъ пока царилъ еще почти прежній, старый духъ. Послѣ намъ стали ясны причины такого страшнаго развала Гвардейской пѣхоты, оказалось, что большевики, прекрасно сознавая цѣну, затратили огромныя средства на пропаганду въ Гвардіи, чтобы въ первую голову, вѣрнѣе, какъ можно скорѣе и успѣшнѣе сокрушить сильный Гвардейскій и надежный оплотъ Имперіи. Словомъ, они дѣйствовали тамъ умно и дальновидно, какъ впослѣдствіи (?) ..., когда на одномъ судѣ въ Преображенскомъ 1-мъ батальонѣ было затрачено на подкупы и соблазны главарей будто свыше 250 тыс. рублей, какъ то было установлено Военнымъ Судомъ."—

Батареи ставъ 3 іюня вечеромъ на позиціи, дѣятельно приступили къ ихъ оборудованію. 14 іюня на позиціи батареи Е.В. у южной окраины д. Хоростецъ легко раненъ въ голову осколкомъ снаряда подпор. Фингеръ II (сынъ того—разстрѣлянный большевиками); стоящія въ стр. по. 2-я бат. стала у д. Хоробрувъ, а 3-я въ ½ вер. къ югу отъ Конюхуовъ (?). Новое расположеніе 2-й дивизіонъ. 16 іюня началась артиллерійская подготовка, невиданная доселѣ на Русскомъ фронтѣ, плодъ трудовъ дѣятелей до-революціоннаго періода, которые, учтя горькій опытъ нашихъ неудачъ 1916 г.—блестяще подготовили возстановленіе актив-

x) Тамъ верховодилъ пресловутый офицеръ-большевикъ, Дзевалтовскій.
xx) 6-мъ корпусомъ командовалъ ген. ф. Нотбекъ, б. нач. 1-й Гв. пѣх. див.

нихъ участки лѣтомъ 1917 г. На мѣстѣ предназначенномъ для
прорыва укрѣпленной непріятельской линіи сосредоточена была
сильнѣйшая артиллерія, богато снабженная огнестрѣльными
припасами, огромные склады коихъ находились въ Езерне.
Авіаціонные отряды своевременно произвели развѣдку непрі-
ятельскихъ позицій и фотографическую съемку послѣднихъ.
Южнѣе XI арміи, въ направленіи на Бржезаны - наступала VII-я,
на д. Бышки и М. Конюхи - въ первой линіи наши 4-я и 16-я пѣх.
дивизіи, второй волной - 6-я финл. стр. див. съ приданн. ей
Л.Гв. 2-й Артиллерійской бригадой и Отд. Чехо-Слов. бригада.
Пѣхота 1-й и 2-й Гв. пѣх. дивизій - въ резервѣ для развитія ус-
пѣха. Л.Гв. 1-я Артиллерійская бригада съ приданной ей 42-хъ
лин. батарей Л.Гв. Тяжелаго Арт. дивизіона составила про-
тивобатарейную артиллерійскую группу. Помимо борьбы
съ артиллеріей противника бригадѣ приказано было держать
подъ огнемъ д. Годовъ и М. Конюхи. Два дня и двѣ ночи непре-
рывно продолжалась подготовка атаки артиллеріей всѣхъ
калибровъ, отъ траншейныхъ пушекъ Гочкиса до 11-ти д.м. вклю-
чительно. Впереди лежащую непріятельскую позицію были
уничтожены, окопы засыпаны, изрыты воронка-
ми, убѣжища и блиндажи - разрушены. Утромъ 18 іюня,
около 9 ч. у. - все стихло. Безъ выстрѣла, почти не встрѣчая сопро-
тивленія, наша пѣхота быстро овладѣла тремя линіями
окоповъ. Батареи перенесли огонь по ближайшимъ тыламъ
противника. Уже смолкли и уцѣлѣвшія непріятельскія ба-
тареи. Съ наб. пунктовъ видно было, какъ непріятельскіе офи-
церы пытались задерживать въ безпорядкѣ отступающія роты.
Успѣхъ былъ большой и несомнѣнный, но развить его не
удалось: дойдя до 3-й линіи окоповъ противника - пѣхота за-
митинговала - моментъ для преслѣдованія былъ упущенъ.
Блестяще разработанная, отлично начатая операція захлебнулась:
не хватило порыва, все было предано забвенію... Поистинѣ
„Гора родила мышь“... Быстро оправившійся противникъ под-
тянулъ резервы и принялъ мѣры для воспрепятствованія
дальнѣйшему нашему продвиженію. Бой 18 іюня закончился
захватомъ участка непріятельской укрѣпленной позиціи вос-
точнѣе отъ М. Конюхи и южнѣе послѣдняго. Правому флангу
6-го корпуса - въ первый день боя продвинуться не удалось.
1-й Е.В. бат. прап. Матусевичъ въ теченіе всего дня 18 іюня находил-
ся при 3 бат. 2-го Чешскаго полка и во время усиленнаго артил-
лерійскаго обстрѣла окоповъ послѣдняго - контуженъ осколкомъ
въ шею, но остался въ строю. Съ разсвѣта 19 іюня перенеся огонь
со ставшаго пассивнымъ Конюховскаго участка на окопы пр-ка
къ западу отъ д.д. Августовка и Юзефовка - наши батареи стали энер-
гично готовиться къ новой атакѣ, каковую должна была произвести

стр. Чешскую границу. Передовымъ наблюдателемъ отъ 1-й Е. В. бат. при 3-мъ бат-не 2-го Чехословацкаго полка — снова находился прап. Матусевичъ. Заградительнымъ огнемъ непріятеля по 1-й линіи — нашихъ окоповъ и ходамъ сообщенія, связь съ батареей была порвана; при попыткѣ исправить таковую — прап. Матусевичъ вторично былъ контуженъ но снова остался въ строю. Въ моментъ когда чехо-словаки двинулись впередъ, а съ ними и прап. Матусевичъ. Отъ захваченнаго въ плѣнъ австрійскаго офицера чехо-словаки точно установили мѣстонахожденіе обстрѣливавшей чехо-словаковъ уравнительно огнемъ батареи; таковая немедленно приведена была къ молчанію огнемъ 1-й Е. В. батареи искусно корректируемымъ прап. Матусевичемъ. Внезапными контръ-атаками противникъ пытался задержать наше наступленіе но безуспѣшно. Затѣмъ въ линію окоповъ чехо-словаки проникли въ ближайшій тылъ противника и перевалившись черезъ болото стали спускаться въ лощину по направленію на д. Зборовъ. Здѣсь послѣдовала третья контръ-атака, но противника отбили дружнымъ ударомъ. Ночью, ни мало не задерживаясь, непрерывно стали медленно отходить. Сила наблюдательнаго офицера 1-й Е. В. батареи прап. Матусевичъ, неотступно слѣдовавшій съ передовой волной вмѣстѣ со своими телефонистами, непрерывно держалъ связь съ батареей. Мгновенно быстро и чрезвычайно удачно пристрѣлявшись по отходящимъ цѣпямъ ударомъ въ контръ-атаку противнику прап. Матусевичъ открылъ по нимъ губительный огонь — принудивъ непріятеля къ отступленію. Предварительно ураганнымъ огнемъ 1-й Е. В. батареи — и приказанію командира 1-го дивизіона прап. Матусевичъ пристрѣлялъ по тылу и участку 2-го бат. а затѣмъ 6-ти дм. тяжелую батарею, по уставнымъ правиламъ. Подошедшій резервъ 141-го пѣх. Можайскаго полка окончательно закрѣпилъ положеніе. Успѣшный исходъ боя 19 іюня заключившимся окончательнымъ съ нашими потерями сильно укрѣпленной позиціей, захватомъ большого числа плѣнныхъ, пулеметовъ, орудій и инженернаго имущества — всѣмъ этимъ непрерывной связью и зоркимъ передовымъ наблюдателемъ 1-й Е. В. батареи прап. Матусевичу — въ критическій моментъ хладнокровно и искусно направившимъ въ угрожаемый районъ огонь двухъ легкихъ и одной тяжелой батарей, несмотря на двукратную контузію продолжавшимъ подъ жестокимъ огнемъ противника сопровождать нашу пѣхоту. По представленію командира — прап. Матусевичъ награжденъ за свой подвигъ орденомъ Св. Георгія 4-й ст.—

На слѣдующій день, 20 іюня 1-я Е. В. бат. переменила позицію и продвинулась впередъ — стала у д. Трестовка а 21 іюня — расположилась на правомъ флангѣ дивизіона занявшаго

позицій въ лощинѣ къ зап. отъ д. Юзефувка, въ районѣ прово-
лочныхъ загражденій занятой чехо-словаками 19 іюня позиціи про-
тивника. Занимавшій участокъ части смѣнила 1-я Гв. пѣх. ди-
візія; въ первой линіи, въ направленіи на д. Травотлоки стали
Егеря, лѣвѣе ихъ, противъ д. Годовъ — Семеновцы.
23 іюня, послѣ непродолжительной артиллерійской подгот-
ки вышеназванные полки повели наступленіе съ цѣлью
взятія непріятельской позиціи, послѣднимъ рубежомъ на
стругахъ къ р. Золотой Липѣ. Въ этотъ день 1-я Е.В. и 2-я бат. дѣй-
ствовали л. Гв. съ Егерскимъ полкомъ. Въ упорныхъ бояхъ перед
наблюдательнымъ отъ 1-й Е.В. батареи находился Кап. Касторовскій.
Понеся большія потери, Егеря овладѣли окопами противника
и удержались въ нихъ. Успѣху ихъ въ значительной мѣрѣ
содѣйствовала 1-я Е.В. батарея, удачно корректируемая Кап. Кас-
торовскимъ, дѣйствовавшимъ въ весьма сложныхъ усло[віяхъ],
подъ [illegible] обстрѣливаніемъ тяжелой артиллеріи против-
ника. Несмотря на частые порывы телефонной связи, ис-
кусно имъ лично направляемой — Кап. Касторовскій увѣ-
ренно и хладнокровно корректировалъ стрѣльбу 1-й Е.В. батареи,
за успѣшныя дѣйствія свои, за проявленную имъ доблесть,
награжденъ Георгіевскимъ оружіемъ.
Менѣе удачны были дѣйствія Семеновцевъ. Недостаточно силь-
нымъ обстрѣливавшій [illegible] полкъ 3-й бат. и батареи 2-го ди-
візіона — Семеновцы сильно повели начавшееся съ большой
стойкостью наступленіе. Подъ сильнѣйшимъ огнемъ тяжелой
артиллеріи, бившей по цѣпямъ и [illegible] окопы [illegible],
Семеновцы быстро дошли до проволочныхъ загражденій про-
тивника, миновали [illegible] полосу, примыкавшую правому флан-
гу, отдаленнымъ частично [illegible] непріятельскими окопами.
Немногіе дошли до нихъ... Всѣ подъ [illegible] перекрест-
нымъ пулеметнымъ огнемъ, потерявъ 30 офицеровъ убитыми, 04 ра-
неными и 600 н. ч. — Семеновцы залегли подъ проволокой.
Контръ-атака противника была успѣшно отражена, при-
чемъ одна изъ ротъ отбивалась отъ наседавшихъ нѣмцевъ
въ рукопашную, штыками и прикладами. Къ вечеру того
же дня роты отошли на линію резервовъ и окопались у подножія
Годовскихъ высотъ. Особенно отличившійся въ этомъ бою, ко-
мандовавшій съ успѣхомъ передов. наблюд. 5-й бат. Пор. Соловьевъ —
награжденъ Георгіевскимъ оружіемъ.
Дальнѣйшее пребываніе на Годовскихъ позиціяхъ не озна-
меновалось больше никакими событіями.
6 іюля, занимавшій позицію къ с.-з. отъ М. Зборовъ Измайловскій
пѣх. полкъ бросилъ свои окопы. Устремившіеся въ образовав-
шійся прорывъ германцы двинулись на М. Езерно съ цѣлью за-
хвата сосредоточенныхъ тамъ громадныхъ артиллерійскихъ и ин-

...ческiе склады и вести на соединенiе XIII-й армiи. Попытка ко-
мандованiя послѣдней ликвидировать прорывъ своими сила-
ми не увѣнчалась успѣхомъ. По распоряженiю Штаба 10-й
[illegible] въ прорывъ двинулась сводная Петровская бригада.
Въ нѣсколькихъ рукопашныхъ бояхъ 7 iюля подъ Мишенями вѣрные
вѣковой своей славѣ Преображенцы и Семеновцы-[illegible]
задержали противника на подступахъ къ [illegible], давъ
тѣмъ возможность [illegible] вывезти находившiеся
тамъ склады и эвакуировать всю тяжелую артиллерiю
занимавшую позицiи [illegible]. Вечеромъ
[illegible] iюля Л.Гв. [illegible] артиллерiйская бригада [illegible]
[illegible] съ позицiи, въ [illegible]
[illegible] мѣсту прорыва. [illegible] М. Козлувъ [illegible] батареи
[illegible] къ М. Езерно, попавшему и буквально забитому со-
всѣми частями и обозами въ безпорядкѣ отступавшей VIII-й
армiи. Попытка установить связь со штабами высшихъ со-
единенiй, выяснить обстановку и получить руководящiя ука-
занiя увѣнчалась успѣхомъ лишь къ вечеру и батареи
снова черезъ М. Козлувъ [illegible] 1-го дивизiона отошли къ
г. Тарнополь и заняли позицiи къ востоку отъ [illegible]. Около 9 ч. у.
[illegible] iюля появились передовыя части противника. И батареи
начали пристрѣлку [illegible], [illegible] дав-
ленiя со стороны [illegible], [illegible] свои
окопы и построившись за [illegible] въ [illegible].
Подъ прикрытiемъ пѣшихъ конныхъ развѣдчиковъ 3-й бат., подъ
командой Шт. Кап. фонъ [illegible], [illegible]
[illegible] окопы на [illegible] г. Тарнополь и [illegible]
въ перестрѣлку съ передовыми частями противника -2-я и
3-я батареи благополучно отошли и [illegible] Тар-
нополь черезъ Купчинцы и [illegible] на [illegible] Микулинце. Задер-
жавшись на своей, съ [illegible] кр-к. [illegible]
[illegible] открытой позицiи къ вост. отъ г. Тарнополь [illegible]
[illegible] Ком-ръ 1-й Е.В. батареи Кап. Нестеровъ продол-
жалъ обстрѣливать [illegible] огнемъ наступленiя цѣпи
[illegible] [illegible] спокойно [illegible]
[illegible], [illegible]
[illegible], [illegible] противника
[illegible] конными развѣдчиками Упр. 1-го дивизiона подъ
командой див. адъютанта Шт. Кап. [illegible]. - За прояв-
ленное мужество и [illegible] способствовавшее
болѣе спокойному отходу [illegible] деморализованной
пѣхоты - Кап. Нестеровъ *) награжденъ орденомъ Св. Геор-
гiя 4-й ст. а Шт. Кап. [illegible] Георгiевскимъ Оружiемъ.
9 iюля 1-я Е.В. бат. соединилась со 2-й и 3-й въ д. Микулинце.
[illegible] разстрѣлянъ большевиками.

Съ наступленіемъ темноты, потерявъ связь съ сосѣдними соединеніями, съ приходомъ черезъ деревню покинутыхъ отступившими частями дивизіонъ двинулся къ м. Трембовлѣ; передъ выступленіемъ: 1-я Е.В., 2-я и 3-я Л.Б. Въ пути колонну обстрѣлялъ неприятельскій разъѣздъ венгерскихъ гусаръ. Сосредоточившись въ Трембовлѣ и войдя въ составъ XVII Арм. к-са (Ген. [illegible]) Л.Гв. Кирасирская бригада приняла участіе въ бояхъ небольшихъ съ цѣлью задержать пр-ка на р. Гнѣзнѣ. Съ разсвѣтомъ 11 іюля бригада заняла позиціи на участкѣ д.д. Ярошевки Бобаруки. Въ теченіе всего дня XVII-й корпусъ успѣшно сдерживалъ противника, лишь подъ вечеръ, когда бой уже стихъ, въ конномъ пѣшемъ-нѣмцы бросились въ атаку на участкѣ 3-й батареи, опрокинули пѣхоту и подбились на приготовившуюся позицію батареи чрезъ. Съ открытой позиціи, при свѣтѣ вечерней зари батарея близкимъ огнемъ отбила атаку и восстановила пѣхота восстановила положеніе; управлявшій огнемъ батареи Шт.-Кап. Ф.-Струшмейстеръ награжденъ Георгіевскимъ оружіемъ. - 14 іюля, подъ давленіемъ пр-ка, вслѣдъ съ отходомъ на сѣверъ на фронтъ XVII Арм. к-са отошелъ на 23 вер. къ востоку и занялъ позиціи въ районѣ м. Скалатъ. Л.Гв. Кирасирская бригада стала возлѣ д. Полупановка, гдѣ и простояла до 21 іюля не имѣя связи съ пр-комъ, ни разу не открывши огня а 23-го вошла въ составъ 6-й Финл. стр. див. (VII Арм. к.) передвинувшейся къ с.-з., на участокъ Збаражъ-Костовце. 25-го, продолжая отходить на с.-з.-6-я Финл. Стр. дивизія совмѣстно съ приданной ей Л.Гв. 1-й Кирасирской бригадой прибыла въ д. Шаровице и получила задачу оборонять участокъ къ югу отъ деревни на линіи Бѣлковце-Милошковце-Ивачувъ-Гурный — лѣсное урочище „Столбище". Войдя въ составъ частей правило боевого участка совмѣстно съ 21-мъ Финл. Стр. п. 1-я Е.В. бат. заняла позицію на ю.-в. опушкѣ лѣса, что с.-в. д. Бѣлковце, имѣя секторомъ обстрѣла участокъ отъ д. Бѣлковце до д. Милошковце; лѣвѣе, на ю.з. окраинѣ д. Шаровице стала 2-я бат., обстрѣливая секторъ отъ Милошковце до Ивачувъ-Гурный; въ сѣверѣ 2-й, нѣсколько впереди её — 6-я а влѣво отъ послѣдней 3-я, съ 22-мъ Финл. стр. п.-занимавшимъ отвѣтственную оборону долины Серетской долины; правѣе 3-й, — съ 24-мъ Финл. Стр. п., обстрѣливая лѣвый участокъ — стали рядомъ 4-я и 5-я бат. Въ теченіи послѣднихъ дней іюля пр-къ производилъ развѣдывательные попытки прорвать фронтъ 6-й Финл. стр. див. но безуспѣшно. Въ первыхъ числахъ августа дивизію смѣнили Преображенцы и Семеновцы, перешедшіе на правый участокъ отъ реки на востокъ. Вечеромъ 8 августа Л.Гв. 1-я Кирасирская бригада отошла въ резервъ, 9-го расположилась въ д. Курники гдѣ и простояла до 22-го. 20 августа командующій 1-й Е.В. бат. Кап. Нестеровъ убылъ въ отпускъ въ Петроградъ сдавъ командованіе Кап. Аксакову-21-го - эвакуированъ по болѣзни Кап. Какоровскій.

чение дней 23, 24 и 25 августа, снова войдя въ составъ 1-й Гв. пѣх. д.
[illegible]гада тремя переходами сосредоточилась въ районѣ м. Скалатъ
м. Гржималувъ. Дивизіи предстояла оборона выдвинутой въ
лѣсныхъ границахъ Скалата неприступной укрѣп-
ленной позиціи вдоль зап. опушки лѣсного урочища „Ван-
да“-на коей главнымъ силамъ предстояло отразить воз-
можное наступленіе непріятеля. Основная позиція при-
ходилась сильно вынесенной впередъ, къ зап. отъ м. Гржи-
малувъ за высотой сторожевого охраненія на линіи Х. [illegible]-
[illegible]-Мазурувка по лѣвому берегу р. Гнилы. Батареи рас-
положились на лѣсныхъ полянахъ неподалеку отъ опушки.
Первоначально 1-я Е.В. бат. заняла позицію у х. Будки но вскорѣ
переведена глубже въ лѣсъ, на поляну „возлѣ отмѣтки 385“ [illegible]
Паламарка стала 2-я а у шоссе Гржималувъ-Тарнополь
. Правѣе шоссе расположился 2-й дивизіонъ. 1-й-пред-
назначался для совмѣстныхъ съ Преображенцами и Семеновцами
[illegible] дѣйствій. Произведя по нѣсколько выстрѣловъ на пристрѣ-
лку пристрѣлки основныхъ направленій батареи произве-
[illegible] заимствованную у французовъ „вычислительную пристрѣлку“
по впереди лежащимъ д.д. Остапье и Окно, по подступамъ къ
позиціи, тщательно разработали данныя для открытія загра-
дительнаго огня. Та-же работа была выполнена и пѣхотой -
[illegible] разстоянія были вымѣрены на мѣстности шагами.
Что касается противника, то его стор. охраненіе занимало ли-
нію высотъ увѣнчанную курганомъ „Гржималувъ Могила“,
основная-же позиція оборудована на дальнихъ высотахъ
въ д.д. Лесоноровка и Познанка-Хетьманска. Лѣвый участокъ
[illegible]вшій державъ въ стор. охраненіи 1 б-нъ пѣхоты, поочеред-
но отъ Преображенцевъ и Семеновцевъ занимавшій линію
[illegible] укрѣпленныхъ проволочными загражденіями окоповъ
по берегу р. Гнилы, ½ эск. расквартированный въ м. Гржи-
малувъ поочередно отъ Конно-Гренадеръ и Лейбъ-Гусаръ, по од-
ному взводу отъ батарей нашего 1-го дивизіона и 1 бат. 48-ой [illegible]
[illegible]бригады отъ 1-й батареи Л.Гв. 1-го Мортирнаго Арт. дивизіона.
Взводы 2-й и 3-й б.б. были расположены на небольшихъ
интервалахъ за вост. окраиной м. Гржималувъ между дорогой
на Остапье и шоссе на Петровку, здѣсь-же стоялъ и Мортирный
взводъ, взводъ-же 1-й Е.В. подъ командой безсмѣнно находив-
шагося при немъ до конца прап. Жуковскаго-занималъ
позицію у зап. окраины д. Окно. Въ боевомъ отношеніи
эти четыре взвода составляли сводную группу стор.
охраненія подчиненную одному изъ старшихъ оберъ-офи-
церовъ 1-го дивизіона. Кой постоянно находился ко-
мандиромъ [illegible]. Набл. пунктъ въ башнѣ Гржима-
лувскаго замка давалъ отличный обзоръ, ближайшіе-

же подступы были пристрѣляны изъ окоповъ стор. охраненія. Война фактически была уже кончена. Охраненія обѣихъ сторонъ не тревожили другъ-друга, основныя-же позиціи были внѣ досягаемости даже для расположенной въ стор. охраненіи артиллеріи. съ трудомъ стрѣлявшей по нимъ на предѣлѣ. Лишь поздней осенью, по распоряженію свыше на высоту „Гржималувъ-Могила" произведенъ былъ „усиленный поискъ" развѣдчиковъ въ составѣ отряда изъ батальона пѣхоты и эскадрона кавалеріи при огневой поддержкѣ артиллеріи. Отрядъ этотъ конечно безъ труда овладѣлъ высотой занятой слабой заставой при одномъ пулеметѣ и нѣсколькихъ конныхъ. Захвачено было нѣсколько плѣнныхъ, пулеметъ, винтовки, ручныя гранаты, ракеты, патроны. „Операція" эта, явившаяся плодомъ долгихъ и тщательныхъ приготовленій была предпринята для поднятія духа медленно и безславно угасавшей Арміи и въ угоду „общественному мнѣнію"! Спустя нѣсколько дней въ сводкѣ Штаба Верх. Главнокомандующаго сообщалось объ завладѣніи нашими славными войсками высотой „Гржималувъ-Могила" сопровождавшемся захватомъ плѣнныхъ и многочисленныхъ трофеевъ. — Въ концѣ сентября офицеры бр. бригады съ грустью проводили своего стараго сослуживца, доблестнаго Командира. 25 сентября сдавъ командованіе г.-м. Ѳеоду — г.-м. Альтфатеръ отбылъ къ новому мѣсту службы, будучи назначенъ Инспекторомъ Артиллеріи расположеннаго близъ Луцка 39-го Арм. к-са.

15 октября послѣдовало назначеніе командиромъ 1-й Е.В. бат. Полк. Бутовскаго, до прибытія батареи отбывшаго въ отпускъ. 21-го — для уравненія числа старшихъ офицеровъ въ 1-ю Е.В. бат. переведенъ изъ 3-й Шт. кап. фонъ Бурмейстеръ того-же числа принявшій батарею отъ назначеннаго Л.Гв. въ Стрѣлковую Арт. бригаду Полк. Алексѣева приказомъ по бригадѣ отъ 5 ноября зачисленнаго въ 1-ю Е.В. батарею и принявшій командованіе ею до прибытія новаго командира. 25 октября произошелъ большевистскій переворотъ. Первые дни все шло автоматически по заведенному порядку и потребовалось еще около мѣсяца для окончательной большевизаціи фронта. 28 ноября прибылъ полк. Бутовскій и вступилъ въ командованіе 1-й Е.В. батареей. 2 декабря полученъ былъ приказъ смѣнившаго растерзаннаго озвѣрѣлыми солдатами послѣдняго Верховнаго Главнокомандующаго Ген. Духонина — большевистскаго „главковерха" — прап. Крыленко объ снятіи погонъ, орденовъ и всѣхъ знаковъ отличія. — Началась постепенная „демобилизація" арміи. 4 декабря для пріемки распредѣляемаго между батареями имущества расформировываемаго 2-го парка Л.Гв. 1-й Парковой Арт. бригады — отъ 1-й Е.В. батареи были ко-

мандированы шт.-к. ф. Бурмейстеръ и прап. Матусевичъ. Оба названные офицера въ батарею не возвратились, решивши ввиду полной безнадежности положения на Германскомъ фронте пробраться на Донъ къ начинавшему формирование Добровольческой Армии Ген. Алексееву.

25 января 1918 г. последовало заключение перемирия съ Центральными Державами - предшествовавшее къ похабному Брестъ-Литовскому Миру подписанному большевиками 18 февраля. - Бригада отведена въ г. Проскуровъ где и расформирована. 2 февраля, сдавъ материальную часть - оставшиеся офицеры и солдаты разделены на два эшелона изъ коихъ одинъ направился на Петроградъ а другой - на Киевъ. Бригада, а съ нею и 1-я Е. В. батарея - перестала существовать. - Но - духъ и традиции ихъ не умерли и не угасли. Съ прекращениемъ войны противъ врага внешняго - началась упорная, кровавая борьба съ насильниками России - большевиками. Пять офицеровъ бригады приняли участие въ Белой борьбе съ первыхъ же дней ея возникновения. Въ Ледяномъ походе выступили: Шт.-Капитаны: Никитинъ, Трегубовъ, Крыловъ, ф. Бурмейстеръ и прап. Матусевичъ. Трое изъ нихъ - офицеры 1-й Е. В. батареи. Ранены: Прап. Матусевичъ при взятии ст. Георгие-Афипской, Шт.-Кап. Крыловъ и ф. Бурмейстеръ при взятии и оставлении ст. Выселки; все трое вернулись въ строй. 23 Марта 1918 г. во время предшествовавшаго штурму г. Екатеринодара боя подъ ст. Георгие-Афипской - смертельно раненъ въ ст. Н. Дмитровской шт.-кап. Трегубовъ, 24 Марта скончавшийся отъ ранъ и погребенный на берегу Кубани въ ауле Панахесъ въ могиле, вырытой оплакивавшими его офицерами родной бригады. — Мы считаемъ нашъ скромный трудъ оконченнымъ. Подробности въ 1918 г. формирования батареи Л.Гв. 1-й Артиллерийской бригады, въ 1919 г. развернувшейся въ 2-хъ батарейный дивизионъ, описание действий этихъ частей, славныхъ боевъ подъ Киевомъ, Полтавой и Царицыномъ, доблестной обороны Крыма - последняго оплота Российскаго Трехцветнаго Стяга, страдныхъ дней Галлиполи - предоставимъ будущему бригадному историку. Съ расформированиемъ въ Проскурове 2 февраля 1918 г. угасла традиция 1-й батареи бригады, которая въ дни гражданской войны не носила уже не имела дарованнаго навсегда наименования „батареи Его Императорскаго Высочества Великаго Князя Михаила Павловича". - По возрождении Новой - воскресшей России и Ея славной Армии, возродится родная бригада, а съ нею и достойная преемница Преображенской Бомбардирской Роты! -

— Приложенія. —

Приложеніе №1.

Свѣдѣнія о штатномъ состояніи бомбардирской роты.

(Выписка изъ „Исторіи Л. Гв. пушкарей" и „Истор. очерка батареи Л. Гв. 2-й Арт. бригады". Т. Бѣляевъ. С.П.Б. Изд. 1873 г.)

„Въ 1701 г. въ бомбардирской ротѣ состояло 2 капитана[x)], 1 поручикъ, 6 сержантовъ, 8 капраловъ, 2 барабанщика, 100 рядовыхъ, 2 каптенармуса, 2 писаря" — „Въ Преображенскомъ полку состояла еще команда пушкарей въ числѣ 2 капраловъ и 62 чел." ... „Въ 1713 г. капральствъ было по прежнему четыре при 160 н. ч.; бомбардиры съ ихъ учениками и пушкари образовали два нумерныхъ фланговыхъ капральства, пушкарскими остались два среднихъ"... „Въ 1716 г. во главѣ бомбардирской роты были бомбардиры съ ихъ учениками, потомъ два капральства фузилеровъ и въ заключеніе — капральство пушкарей"... „Въ 1723 г. сдѣланы перемѣны въ составѣ бомбардирской роты: вмѣсто двухъ фузилерныхъ капральствъ сформированы, въ добавокъ къ бомбардирскому и пушкарскому капральствамъ, слѣдующія: бомбардирское, два бомбардирскихъ учениковъ, два пушкарей и капральство инженеровъ". —

Приложеніе №2.

Августа 1858 году.

Диспозиція,

съ отправленія въ походъ отъ полковъ Лейбъ-Гвардіи трехъ баталіоновъ и двухъ эскадроновъ: сколько какихъ чиновъ, тоже артиллеріи съ ея аммуниціей, такожде полковаго обозу и упряжки и что при томъ надобно въ комплектъ, а именно:

о числѣ людей:

1.) . . . .
2.) . . . .
3.) . . . .
4.) При всей полковой артиллеріи отъ бомбардиръ сержантъ 1, унтеръ-офицеръ — 1, капраловъ — 2, бомбардировъ и кадетовъ 6, кромѣ надлежащаго числа пушкарей.
5.) . . . . 35)

А. Батуринъ.

(Т. Бѣляевъ — „Ист. очеркъ батареи Л. Гв. 2-й Арт. бр." СПб. изд. 1875.)

---

x) Капитанъ — Государь и „капитанъ-поручикъ" (стар. офицеръ)
[Примѣчаніе составителя].

Приложеніе №3.

Въ Царствованіе Императора Петра III, 13 Марта 1763 г. „сформированъ „бомбардирскій (2-хъ ротный) баталіонъ"
Его составъ:

Секундъ-маіоръ-капитанъ-поручикъ	1	бомбардировъ	42
Поручиковъ	3	кадетовъ	42
Подпоручиковъ	4	пушкарей	168
Сержантовъ	7	барабанщиковъ	4
Каптенармусовъ	7	флейтщиковъ	2
Капраловъ	14	фельдшеровъ	2
Фурьеровъ	2	извощиковъ	112
		Итого	410
		+ чины лабораторіи	74 ч.

Командиръ его: Преображенскаго полку Секундъ-маіоръ -отъ бомбардиръ Кап.-поручикъ Федоръ Берхманъ.
(„Исторія Преображенскаго полка"- Кап. Чичеринъ).

Приложеніе №4.

Расходы по содержанію Гвардіи въ 1734 г.

Всего: 415.288 руб. въ годъ, причемъ указано на Л. Гв. Преображенцевъ - 82.604 руб. 01 коп. и отдѣльно - 3.730 руб. 15 коп. бомбардирской роты.
(„Исторія Преображенскаго полка"- Кап. Чичеринъ.).

Приложеніе №5.

Въ 1731 г. „воинская коммисія" выработала оклады жалованія. Для чиновъ полка они указаны отдѣльно отъ бомбардирской роты:
Такъ напримѣръ:

Преображенскій полкъ		Бомбардирская рота	
Капитанъ	360.-	Кап. поручикъ	360-
Кап. пор.	300-	Поручикъ	300-
Подпоручикъ	180-	Подпоручикъ	180-
Сержантъ	36.-	Сержантъ	84-
Капралъ	18.-	Капралъ	60-
и т.д.		и т.д.	

(„Исторія Преображенскаго полка"- Кап. Чичеринъ.

Приложеніе №6.

Первоначальное штатное состояніе Роты Подполк. Каннабиха (впослѣдствіи Роты Его Высочества):
Оберъ-офицеровъ - 6; унтеръ-офицеровъ - 16; музыкантовъ - 11; Канонировъ - 70; фурлейтовъ - 14; лошадей пушечныхъ - 28 орудій - 7.
(Арх. С.П.Б. Арт. Музея. Дѣла Штаба Генералъ-Фельдцейхмейстера, св. 863., д. №80., пр. по баталіону отъ 13 ноября 1796 г.)
[П. Потоцкій. - „Исторія Гв. Артиллеріи"]

(Къ стр. 35.)

Приложеніе № 7.

Приказъ ген.-л. Баура отъ 9 Мая 1798 г. Л. Г. по Арт. баталіону:

„Въ большомъ кіотѣ съ образомъ Николая Чудотворца въ серебряномъ окладѣ, принесенномъ еще прежней Гатчинской артиллерійской бомбардирской ротѣ; отъ нынѣ имѣть его отдѣльно отъ баталіонныхъ образовъ подъ смотрѣніемъ квартирмистра Васильева, за цѣлость коего и за сборъ денегъ отъ вкладчиковъ приносимыхъ онъ Васильевъ отвѣчаетъ, по нынѣ образу денегъ на лицо состоитъ (нисколько), въ тетрадь отъ мѣны) которую приходъ записывающій будетъ собственноручно его рукою, тетрадь и деньги хранить всегда при образѣ, расходъ же безъ позволенія никакова не дѣлать, а въ случаѣ нужды подписаны будутъ моею рукою — да и гг. ротнымъ командирамъ пещись о украшеніи ротныхъ образовъ своихъ.

Приложеніе № 8.

Именной списокъ

нижнимъ чинамъ роты Его Высочества имѣющимъ знакъ отличія Военнаго Ордена Св. Георгія.

(Изъ рапорта Полк. Таубе — Его Высочеству отъ 28 ноября 1814)

Фельдфебель Егоръ Кочмаревъ.

Фейерв.: 1 кл.: Андрей Даниловъ
Прокофій Морозовъ
Иванъ Быковъ
Алексѣй Парфеновъ
Егоръ Мирковъ

2 кл.: Семенъ Ивановъ
Иванъ Торопыгинъ
Николай Ивановъ

3 кл.: Иванъ Вирякинъ
Савелій Васильевъ
Семенъ Ивановъ

4 кл. Козьма Шаевъ
Петръ Шевченко
Ульянъ Васильевъ
Осипъ Сѣткевичъ
Севастьянъ Мехоцукъ

Фурш. ун.-оф. Никонъ Лукиныхъ.

Рядовые: Филиппъ Васильевъ
Михайло Павловъ
Петръ Чепухинъ
Степанъ Макаровъ
Игнатій Андреевъ
Феодоръ Андреевъ
Яковъ Сорокинъ
Григорій Филипповъ

Рядовые: Сергѣй Егоровъ
Степанъ Михаленко
Иванъ Филипповъ
Герасимъ Ананьинъ
Тихонъ Корниловъ
Ефимъ Тимофѣевъ
Филиппъ Алексѣевъ
Терентій Петровъ
Яковъ Дмитріевъ
Гаврило Ивановъ
Кондратій Кругленко
Яковъ Шимашицкій
Василій Федоровъ
Герасимъ Степановъ
Людвигъ Воротницкій
Ефимъ Дмитріевъ
Леонъ Осинъ
Иванъ Федоровъ
Трофимъ Петриковъ
Савелій Ефремовъ
Игнатій Петровъ

Фейерв. 2 кл. Карпъ Чесноковъ (причисленъ къ 1-й (полевой) бр.)

Итого въ оной ротѣ состоитъ:

фельдфебелей	1
Фейерверкеровъ	17
Фурш. ун.-оф.	1
Рядовыхъ	29
А всего	48.

Приложеніе №9

Списокъ

Лейбъ Гвардіи Артиллерійской бригаде нижнимъ чинамъ получившимъ знаки отличія.

Апреля 8 дня 1815 года.

Роты Вашего Высочества:

Званіе	NN знаковъ
Фейерверкеръ 4 класса Дмитрій Зотинъ	38.199
Бомбардиръ Григорій Толуковъ	38.200
Графа Аракчеева: фейерв. 2 кл. Никола Шулешинъ	38.201
Бомбардиры: Артемій Емельяновъ	38.202
Максимъ Кузнецовъ	38.203
Сидоръ Дементьевъ	38.204
Егоръ Третьяковъ	38.205
Федоръ Римашъ	38.206
Понкратъ Варининъ	38.207
Василій Никифоровъ	38.208
Никифоръ Шаринъ	38.209
Николай Колосовъ	38.210
Барабанщикъ Николай Завьяловъ	38.211

Полковникъ Таубе.

Приложеніе №10.

Высочайшая грамата.

Божіею Милостію
Мы Николай Первый
Императоръ и Самодержецъ Всероссійскій
и прочая и прочая и прочая.
Нашей Лейбъ-Гвардіи батарейной роте №1.

Въ награду знаменитыхъ подвиговъ мужества и храбрости оказанныхъ въ минувшую достославную войну противъ Французскихъ войскъ пожалованы сей роте въ Бозе почивающимъ Государемъ Императоромъ Александромъ Павловичемъ серебряныя трубы съ изображеніемъ ордена Святаго Великомученика и победоносца Георгія. Повелеваемъ употреблять на службу Намъ и отечеству.

Пребываемъ къ Вамъ Императорскою Нашею милостію благосклонны.

"Николай".

Въ С.-Петербурге Марта 19 дня 1826 г.

Приложеніе №11.

Приказъ Генералъ-Фельдцейхмейстера. Артиллерійскій журналъ. 1857 г. №4., стр. XXIV.

„Августа 10 дня 1857 г. №208. Государь Императоръ, во всемилостивѣйшемъ вниманіи, что бомбардирская рота лейбъ-гвардіи Преображенскаго полка, послужившая основаніемъ нынѣшней батарейной Его Императорскаго Высочества Великаго Князя Михаила Павловича батареи л. гв. 1-й артиллерійской бригады, участвовала въ подвигахъ совершенныхъ л. гв. Преображенскимъ и Семеновскимъ полками, 19 ноября 1700 года подъ Нарвою, въ воспоминаніе сего событія Высочайше указать, въ 6-й день августа, этой батареи тоже носить на знакахъ оберъ-офицеровъ, которые были пожалованы Императоромъ Петромъ Великимъ оберъ-офицерамъ означенныхъ двухъ полковъ."

Приложеніе №12.

Приказъ №94

По Гвардейскому и Гренадерскому Корпусамъ.

„Всемогущему Богу угодно было постигнуть насъ еще новымъ несчастьемъ, еще взять въ горнія селенія Свои одну душу нашего семейства. Его Императорское Высочество Великій Князь Михаилъ Павловичъ, Главнокомандующій Гвардейскимъ и Гренадерскимъ Корпусомъ почилъ въ Бозѣ послѣ трудной болѣзни, въ Варшавѣ, сего 28 августа, прослуживъ полвѣка вѣрою и правдою Государю и почти 23 года командуя отдѣльнымъ Гвардейскимъ Корпусомъ и пять лѣтъ Гвардейскимъ и Гренадерскимъ Корпусами. Покоряясь передъ неисповѣдимыми судьбами Всевышняго, Я съ искреннимъ и душевнымъ прискорбіемъ возвѣщаю объ этомъ горестномъ событіи войскамъ Гвардейскаго и Гренадерскаго Корпусовъ. Плачьте ребята! Соединимъ всѣ вмѣстѣ слезы наши у престола Всевышняго. Его Высочество былъ справедливѣйшій начальникъ и попечительнѣйшій отецъ вашъ. Плачьте и молитесь милосердному Богу, да приметъ и успокоитъ Онъ душу Его во святыхъ Своихъ обителяхъ.

Прочитать этотъ приказъ во всѣхъ ротахъ, эскадронахъ и батареяхъ при собраніи всѣхъ нижнихъ чиновъ и отслужить панихиды за упокой души въ Бозѣ почившаго Его Императорскаго Высочества Великаго Князя Михаила Павловича."

Подписалъ: Генералъ-Адъютантъ „Александръ."

(Къ стр. 92.)

Приложеніе №13.

Выписка изъ завѣщанія Государя Императора Николая I.:

– „Благодарю славную, вѣрную Гвардію спасшую Россію въ 1825 году, равно храброй и вѣрной арміи и флоту. Молю Бога, чтобы сохранилъ въ нихъ навсегда тѣ же доблести, тотъ же духъ, коими при Мнѣ отличались. Покуда сей духъ сохранится, спокойствіе Государства внѣ и внутри обезпечено, и горе врагамъ его. Я ихъ любилъ какъ дѣтей Своихъ, старался, какъ могъ, улучшить ихъ состояніе; ежели не совсѣмъ успѣлъ, то не отъ недостатка желанія, но оттого, что или лучшаго не успѣлъ придумать, или не могъ болѣе сдѣлать." –

Приложеніе №14.

Высочайшая Грамота.

Божіею Милостію
Мы Александръ Третій
Императоръ и Самодержецъ Всероссійскій
Царь Польскій, Великій Князь Финляндскій
и прочая и прочая и прочая.

Нашей Лейбъ-Гвардіи 1-й Артиллерійской бригады 1-й батареѣ Его Императорскаго Высочества Великаго Князя Михаила Павловича.

По случаю совершенія нынѣ 200 лѣтъ со времени учрежденія, Императоромъ Петромъ Великимъ въ 1683 году Потѣшныхъ, при которыхъ въ 1695 году сформирована Бомбардирская рота служащая основаніемъ 1 батареи Лейбъ-Гвардіи 1-й Артиллерійской бригады, Всемилостивѣйше жалуемъ этой батареѣ Георгіевскую серебряную трубу съ надписью: „1683–1883", съ сохраненіемъ и прежней надписи: 1813 года за отличіе при пораженіи и изгнаніи непріятеля изъ предѣловъ Россіи въ 1812 году и съ бантомъ изъ Орденской Андреевской ленты. Повелѣваемъ трубы сіи употреблять на службу Намъ и Отечеству съ вѣрностію и усердіемъ, Россійскому воинству свойственнымъ.

„Александръ."

Военный Министръ Генералъ-Адъютантъ Ванновскій.

Въ Москвѣ 23 мая 1883 г.

Приложеніе №15.

Командиры Роты Его Высочества и 1-й Е.В. батареи.

1798 г. - полковникъ Аракчеевъ II

1798 " - маіоръ Тиммеръ

1799 " - капитаны: Касперскій, Попковъ, Толь.

1801-3 " - полковникъ Козеницкій

1803-5 " - " Третьяковъ

1805-7 " - " Толь.

1807-12 " - " Эйлеръ

1813 " - " Базилевичъ

1813-14 " " Лодыгинъ

1814-16 " " Таубе

1816-19 " " Ховенъ

1820-21 " " Дивовъ

1822-24 " " Нестеровскій

1824-27 " " Апрѣлевъ I.

1827-32 " " Симборскій

1832-33 " " Стаховичъ

1833-35 " " Мержилевичъ.

1836-41 " " Альтфатеръ

1841-47 " " Баранцевъ

1852-57 " " Шульманъ II

1858-63 " " Петерсъ

1863-64 " " Леманъ

1864-71 " " Евреиновъ

1871-79 " фл. ад. " Стрижевскій

1879-85 " " " " Онопріенко

1885-87 " полков. Арсеньевъ

1887-93 " " Гиппіусъ

1893-94 " " Рудневъ

1894-95 " " Кольнкинъ

1895-1901 " " Его Высочество Герцогъ М. Г. Мекленбургскій.

1901-2 " " Потоцкій.

1902-4 " " Леховичъ

1904-8 " фл. ад. полк. Демидовъ

1908-14 " полков. Мясоѣдовъ.

1914-15 " капитанъ Савонько.

1915-16 " полков. Альтфатеръ.

1916-17 " " Рейнталь

1917 " капитаны Нестеровъ, Алексѣевъ

1917-18 " полков. Буровскій.

THE LIBRARY OF THE
UNIVERSITY OF
NORTH CAROLINA
AT CHAPEL HILL

RARE BOOK COLLECTION

The André Savine Collection

UA775
.B87
1933

Приложение № 5

[illegible] Высочества и 8-й Бат. батареи.

[illegible] Кропоткин II
Тимиков
[illegible] "Кисторский", Копкин, Илл.
[illegible] Несвицкий
Третьяков
Риль.
Эйлерс
Балиевич
Асуткин
Таубе
Ховен
Дивов
Нестровский
1824-27 " " Аргылев I
1827-32 " " Самборский
1832-33 " " Стаковичъ
1833-35 " " Мерхилевичъ.
1836-41 " " Альтфатеръ
1841-47 " " Баранцевъ
1852-57 " " Шульманъ II
1858-63 " " Петерсъ
1863-64 " " Лиманъ
1864-71 " " [illegible]
1871-79 " флиг. " [illegible]
1879-85 " " " " [illegible]
1885-87 " полков. [illegible]
1887-93 " " Гиппиусъ
1893-94 " " Гудневъ
1894-95 " " Кононкинъ
1895-1901 " " Его Высочество Герцогъ М. Г. [illegible]
1901-2 " " Порицкiй.
1902-4 " " Леховичъ
1904-8 " фл. ад. полк. Демидовъ
1908-14 " полков. Мясоѣдовъ.
1914-15 " капитанъ Савонько.
1915-16 " полков. Альтфатеръ.
1916-17 " " Зейгрыль
1917 " капитанъ Нестеровъ, Алексѣевъ
1917-18 " полков. Буховскiй.